

# Synthèse 2012 des observations ornithologiques en Picardie.

Par Didier BAVEREL, Frédéric BOUCHINET, Xavier COMMECY et Sébastien MAILLIER

## Introduction

Comme chaque année, il a été difficile de trouver des rédacteurs pour écrire cette synthèse ; que les lecteurs de ces synthèses ornithologiques annuelles qui semblent nombreux les apprécient aient une pensée pour eux. Comme chaque année nous aurions souhaité que le délai de parution soit plus bref entre la compilation de très nombreuses données et leur exploitation. Certes beaucoup ont déjà été portées à connaissance grâce à des moyens de diffusion plus rapides comme la liste de diffusion obspicardie par exemple mais cette parution sur un support papier nous semble garder toute son utilité, c'est une mémoire ornithologique régionale que nous constituons ainsi.

## Les chiffres de la synthèse 2012

Pour illustrer ce qu'est une synthèse ornithologique, nous avons interrogé notre base de données (merci à Nicolas DAMIENS qui maîtrise tout ceci).

En cette année 2012, 486 observateurs ont fourni 81 826 informations originales (il peut rester quelques observations en double) sur 305 espèces. L'année 2012 marque la dernière année de la participation des observateurs picards aux deux atlas nationaux (oiseaux nicheurs et oiseaux hivernants initiés par la L.P.O., ceci explique les très nombreuses observations d'espèces communes qui ont été renseignées alors qu'elles ne le sont pas toujours habituellement et ceci a entraîné une augmentation du nombre de citations dans la base 2012.

30 contributeurs fournissent plus de 1 000 données, 20 entre 500 et 1 000 et 77 autres plus de 100 données... Si chacun contribue selon ses possibilités ou envies, tous ne le font pas de la même manière : certains communiquent toutes leurs observations, d'autres font une sélection.

## Liste des observateurs :

Pour une ou pour des centaines d'observations, ils ont alimenté la base de données de Picardie Nature qui a permis de réaliser cette synthèse ornithologique picarde 2012. Ils sont tous remerciés.

**A** ABRAHAM Benoit, ADAM David, ADELSKI Adrien, ALLART Renaud, ANCELET Christophe, ANTHEAUME Philippe, ANTONIN Jourdas, AURISSERGUES Thierry, **B** BACQUAERT Delphine, BALEYTE Frédéric, BALLET Françoise, BAPST Yann, BARBIER Simon, BARLET Erika, BARON Nathalie, BAROTEAUX Frédéric, BARTIER Marie, BASSEVILLE Pascale, BAUDOUIN Anne, BAUDOUIN Guy, BAUDREY Christophe, BAUDREY Florian, BAUDRY Gérard, BAVEREL Didier, BAWEDIN Vincent, BAZIRE Angélique,

Evidemment une synthèse ne comprend pas toutes les informations de la base de données. Aussi les personnes intéressées par un travail particulier sur telle ou telle espèce peuvent trouver des précisions en interrogeant notre base de données où est engrangée l'intégralité des observations transmises avec tous les détails (selon les modalités définies par l'association).

Bonne lecture et que ces pages incitent chacun à observer, admirer et à agir pour la préservation de la nature en Picardie, au moins en fournissant ses données de terrain.

Les espèces les plus fréquemment citées sont : la Buse variable (672 items), le Vanneau huppé (622), le Héron cendré (617), le Pouillot véloce (573), le Pinson des arbres (567)... et 17 espèces n'ont été citées qu'une fois.

La répartition des données par département nous indique ceci : 39 410 proviennent de 697 communes de l'Aisne (85,4 % des communes), 32 654 de 560 communes de l'Oise (80,7%) et 48 953 de 642 communes de la Somme (82,1%) dont 1821 en mer.

Ces citations se répartissent mensuellement ainsi :

mois	J	F	M	A	M	J
Nb. citations	10 998	6 143	9 091	9 492	11 916	7 902
mois	J	A	S	O	N	D
Nb. citations	3 209	2 672	3 065	3 735	3 275	8 873

BEAUMONT Théo, BEAUREPAIRE Marion, BÉCUE Pascale, BEDOUET Franck, BEGUÉ Anne, BELLAY Elian, BELLAY Patrice, BERGER Gérald, BERTRAND Michel, BINTA Ba, BLAHAT William, BLARY Mathieu, BLIN Frédéric, BLONDEL Benjamin, BLONDEL Francois, BLOT Stéphanie, BOCAUX Cyril, BŒUF Gregory, BOITEL Maurice, BONTROND Régis, BONY Marianne, BORGES Alexis, BOUCHINET Frédéric, BOUNIOL Julien, BOURG Sylvain, BOUSSEMART Anne-marie, BOUSSEMART Aurore, BOUVET Audrey, BOZZO (pnr) Véronique, BRAULT Hélène, BREL Sylvie, BRETON Hannah, BRIGNON Jean-Marie, BROHARD Cédric, BRONI Adrien, BROUILLIARD Gregory, BRUNET Alain, BUFFNOIR Claude, BULLOT Luc, BUSTIN Guillaume, **C** CAGNACHE Céline, CAGNACHE Eric, CAGNARD Françoise, CAGNIARD Dominique,

CARLIEZ Patrick, CAROLUS Sébastien, CARON Nicolas, CARON Stéphane, CAUDRON Patrick, CAVALIER François, CAZIER Fabrice, CHAMPION Mélanie, CHAUMONT Thomas, CHAUVIGNÉ Julie, CHEVALLIER Guillaume, CHEVEAU Pierre, CHEYREZY Thomas, CHOQUE Gaëlle, CLAESSENS Olivier, CLAVERIE Joel, COCHON Fabrice, COFFINET Virginie, COLINDRE Laurent, COLLET Maxime, COLOMBA Laurence, COMMECY Xavier, CONDAL Clément, CONDAL Valentin, CONDUCHÉ Nicolas, CORBEAUX Serge, CORDEAU Guy, CORDELIER Sylvain, COUDERCHON Régis, COULOMBEL Raphaël, COUVREUR Bernard, CREUSET Remy, CRNKOVIC Patrick, Crochet Alain, Cucherat Xavier, **D** Da Silva Jean-claude, DALLON Thierry, DAMIENS Jean-claude, DAMIENS Nicolas, DANTEN Benoit, DAUMAL Thibaud, DAUSSY Stéphanie, DE LESTANVILLE Henry, DE OLIVEIRA Anthony, DECLERCQ Sophie, DECODTS Herbert, DECORY Patrick, DECOUTTERE Thierry, DEFRANCESCHI Christophe, DEKERVER Aude, DELAHAYE Célestin, DELAHAYE Roger, DELASALLE Jean-françois, DELASALLE Pierre-françois, DELATTRE Jean-charles, DELAVAL Aurélie, DELCOURT Régis, DELLA SCHIAVA Isabelle, DELMET Rémy, DELOUBRIERE Philippe, DELPLACE Mélodie, DELPORTE Patrice, DEMONT Quentin, DENOYELLE Dominique, DÉROUANÉ Bruno, DEROZIER Carole, DETURCK Myriam, DHEILLY Gaëtan, DHELLEMMES Théalie, DICIEN Trachus, DOMISSE Géraldine, DORÉ Pierrick, DORIE Adrien, DOUAY Maud, DOUNON Claudie, DOYE Régis, DUBOIS Philippe-jacques, DUBOIS Yves, DUBUS Lionel, DUCHEMIN Guillaume, DUCHESNE François-xavier, DUCORDEAU Fabrice, DUCOUSO Alexis, DUFLOS Christine, DUFOUR Paul, DUFOUR Yann, DUMESNIL Clément, DUNCOMBE Marianne, DUPONT Thomas, DUPONT Yann, DUPUICH Hugues, DUPUIS Laëtitia, DUQUEF Maurice, DUQUEF Yann, DUTOIR Catherine, DUTOIR Lucie, DUVAUCHELLE Alain, **E** ECAULT L, ELIAS Anaïs, ELOY François, **F** FAGARD Jean-paul, FAGART Sylvain, FAUCHILLE Philippe, FERRAULT-DIBLAN Nathalie, FILIPPA Sylvain, FILLON Bruno, FILOQUE Julien, FIOLET Patrick, FLEURY M., FONTAINE Olivier, FOUCARDE Yohan, FOURNIER Nathalie, FRANÇOIS Rémi, FREBOURG Patrick, FRIMIN David, FROIDEVAL Philippe, **G** GALET Christophe, GALHAUT Arnaud, GAMBLIN Emmanuelle, GARRIGUES Laure, GASCHET Didier, GAUDRY Kévin, GAURET Pierre, GAURET Pierre Alexandre, GAUTIER Elisabeth, GAVORY Laurent, GEISS Jean-Pierre, GELLEZ René, GEORGIN Kevin, GEORGIN Kevin, GERARD Thibaut, GERGEREAU Marie, GERNET Jean-marie, GILBERT Jean-Claude, GIRARD Laurie, GLOAGUEN Charline, GMYREK Marc-antoine, GOBLET Jean-bernard, GOMEZ Nicolas, GONNE Jean-luc, GORE Olivier, GOSSE Ghislain, GOJON Pascal, GRANGER Emilie, GRANZIERA Martina, GROS Christophe, GUERVILLE Michael, GUISLAIN Marie-hélène, GUYODO Fabien, **H** HALLART Ewen, HALLART Guénael, HALLART Séverine, HERBLLOT Fabrice, HERCENT Jean-luc, HERMANT Roland, HERMANT Thomas, HERNANDEZ Olivier, HERRMANN Nathanaël, HILEY Alexander, HOSTEN Christophe, HUBERT Alexandra, HUCHIN Romain, HUMMEL Jérémy, HURTELLE Théo, **I** IBAÑEZ Damien, IMBERT Elodie, **J** JABOUILLE Martine et René, JAMINON Jérôme, JÉRÔME Méréle, **K** KASPRZYK Richard, KILLIAN Bénédicte, KOTBI Nordine, KUREK Hervé, **L** LABEAU Chloé, LACROIX Michel, LAGASSE Eric, LAHAYE Pauline, LAIR Perrine, LALLIER Luc, LAMBERT Ludovic, LANDO Philippe, LANGLOIS Sandrine, LAPLANCHE D, LARENAUDIE Corinne, LARZILLIERE Laurent, LATHUILLIERE Laurent, LAVRUT Didier, LAW John, LAWNIZACK Catherine, LAWNIZACK Nicolas, LE BOZEC Serge, LE CORRE Erwan, LE COURTOIS-NIVART Régine, LE DANTIC Daniel, LE GALL Anne-Christine, LE NANCQ Clarisse, LEBEAU Catherine,

LECAT Jean-michel, LECOMTE Jean-paul, LEDIEN Joel, LEFEVRE Didier, LEFEVRE Jérôme, LEGOIX Aurélie, LEGRIS Sébastien, LEJEUNE Viviane, LELEUX David, LEMAIRE Daniel, LEMAIRE Jean-Michel, LEMAIRE Stéphane, LEMESLE Prescillia, LEPAGE Patrice, LEPRETRE Adrien, LEPRETTE Emmanuel, LEROY Elisee, LEROY Sébastien, LEROY Stephen, LEROY Claude, LESAGE Pauline, LESPINASSE Claire, LETHEVE Xavier, LEULLIER Gaetan, LHERMITTE Isabelle, LILA Bastien, LONGUEMART Jean-Paul, LOPEZ Nicolas, LOQUET Pascaline, LOREAU Mégane, LOUVET Cédric, LOUVION Guy, LUCAS Ludovic, LUZIN Michel, LUZUY Jocelyne, **M** MACQUET Alexandre, MAILLIER Florian, MAILLIER Sébastien, MAILLIER Valentine, MALHER Frédéric, MALIGNAT François, MALIGNAT Rémi, MALIGNAT Pascal, MALLET Bernard, MARÉCHAL Alain, MARESCAUX Quentin, MARQUANT Carine, MARQUE Jean-Bernard, MARTIN Christine, MARTIN Jean-luc, MARTIN Nadine, MARTIN-LEOMANT Georges, MARTINEAU Audrey, MATHOT Patrick, MATHOT William, MAUSS Adrien, MAYER A., MEIRE Guillaume, MERANGER François, MERCIER Gérard, MERY Catherine, MESSEAN Adrien, MEUNIER Julie, MEUNIER Leslie, MEUNIER Marie, MEUNIER Marie, MICHAUX Jean-François, MIEL Patrice, MILER Odile, MILLOT Raphaël, MIRO Camille, MORIZET Yohan, MORSCHER Herbert, MOUTON Jérôme, MOYART Mathieu, MURE Daniel, **N** NANSOT Thierry, NEDELLEC Sébastien, NEVEU Nicolas, NEVEU Gilles, NIANANE Eric, NIANGNOT Christophe, NIAULT Théodora, NIKOLA Martin, NOIROT Michael, NORMANT Yves, NOVELLO Patrick, **O** ODLIAU Jocelyn, OGET Christophe, **P** PALLU Philippe, PARIS Jean-philippe, PASSAVY Guillaume, PATRY Philippe, PAULET Yann, PERIN Sonia, PERSYN Jacques, PESIN V., PETIT Coralie, PEYROT Amaury, PHILIPPART Jeanne, PHILIPPE Mélanie, PICARD Bruno, PIERRARD Elisabeth, PIERROUX Armelle, PILLON Vincent, PIONNIER Xavier, PIOT Emmanuel, PLANQUE Jean-paul, PLATEAUX Claire, PLATEAUX Luc, PLATEAUX Odile, POCHET Cecile, POIRE Philippe, POIRIER Vincent, POISSON Gérard, POLIN Nathan, PORQUET Alain, PORTMANN Alexandre, PREVOST Bertrand, PREVOST Geoffroy, PREY Timothée, PROOT Gonzague, PRUDOR Thérèse, **Q** QUEVILLART Jean, **R** RAGER Michel, RAGOT Monique, RAISON Jacky, RAMEAUX Josiane, REBOUL Antoine, RÉGÈLE Benoit, RICHARD Nicolas, RICHARD Philippe, RIDOUX Noëlle, RIGAUX Pierre, RIGAUX Thierry, RIMBAULT Sébastien, RISBOURG Jean-Marc, RISBOURG Thérèse, RIVIERE Gaëtan, RIZZOLIO Sylvia, ROGE Bruno, ROGEE Jean, ROUSSEAU Cédric, ROUSSEAUX Damien, ROUSSELOT Jean, ROUZET Philippe, ROYER Pierre, RUBERT Yolaine, RUKLI Pierre, **S** SALENBIER Christophe, SALENBIER Christophe, SALENBIER Victor, SAMIEZ Christina, SAROUILLE Romain, SAUVAGE Laurent, SCHILDKNECHT Daniel, SCHWANDER Michel, SCUOTTO Carlo, SECONDAT Nicolas, SEIGNEZ Bertrand, SELLEZ Christiane, SENGEZ Pierre, SERET Pauline, SERVAIS Gérard, SINNAEVE Thérèse, SIPEYRE Laurent, SIROT Stéphanie, SOHYER Laure, SOUPLET Carine, SOYEZ Stéphane, SPINELLI Franck, STANNARD Lison, STEINMETZ Marc, SWOSZOWSKI Florie, SXHLAUDER Daniel, **T** T'FLACHEBBA Mathieu, TAILLE Richard, TAISNE Julien, TAVERNIER Xavier, TERNOIS Vincent, TESTUD Gratien, THAISART Nicolas, THEBAUD Noémie, THEVENET Dominique, THIBAUT Marie, THIERY Patrick, THIERY Sylvain, TILLIER Pierre, TOMBAL Gérard, TONDELLIER Bruno, TOP Damien, TOURTE Sylvain, TRAULLE Maryse, TREDEZ Benoit, Triplet Patrick, Triquet Frédéric, TUNE Bruno, **U** UMBDENSTOCK LUTGEN Véronique, **V** VALLEE Sandrine, VAN ALPHEN Jacques, VANDEPITTE Vincent, VANDERSCHUEREN Bertrand, VANSTEENE Nicolas, VAROQUEAUX Vivien,

VIDAL Emmanuel, Vidal Isabelle, Vigneux Eric, Vivier  
Virginie, VOTTE Martial, VOYAT Maelle, **W** WALBECQUE  
Catherine, WIEL Dominique, WILLIAM Alain, WINIESKI Mehdi,  
**Z** ZAGNI Laurent, ZINCK Nicolas,  
...en espérant n'avoir oublié personne.

## Abréviations utilisées

### Localités :

BdS : Baie de Somme (80)  
FDC : Forêt Domaniale de Compiègne (60)  
HA : Hable d'Ault (80)  
MVO : Moyenne Vallée de l'Oise (de Noyon-60 à La Fère-02)  
PEA : Plan d'Eau de l'Ailette (02)  
PMP : Plaine Maritime Picarde (80)  
POM : Parc Ornithologique du Marquenterre (80)  
RNBdS : Réserve Naturelle de la Baie de Somme (80)

### Divers :

ad. : adulte, avr. : avril\*  
cht. : chanteur, cple(s) : couple(s)  
F. : femelle F./im. : femelle ou immature  
(E) : en vol vers l'est fév. : février\*  
im. : immature ind. : individu

janv. : janvier\*, juil. : juillet\* J. : juvénile  
M. : mâle, max. : maximum min. : minimum  
(N) : en vol vers le Nord nov. : novembre\*  
(O) : en vol vers l'ouest obs. : observation  
oct. : octobre\*  
P. ou p. : pullus ou pulli,  
(S) : en vol vers le sud ; sept. : septembre\*  
déc. : décembre\*  
repro. : reproduction (période de)  
c. : couple

\* quand l'abréviation ou le nom d'un mois sont immédiatement suivis d'un chiffre, la combinaison alphanumérique (ex. : janv.1) désigne la décade associée au numéro (première décade de janvier dans l'exemple). Les effectifs par mois ou par décade sont mentionnés de la façon suivante : 25/fév. ou 25/fév.1

## Les rédacteurs :

Les anatidés : Xavier COMMECY  
Les rapaces diurnes : Frédéric BOUCHINET  
Les Laro-limicoles : Didier BAVEREL  
Les passereaux et alliés : Didier BAVEREL, Xavier COMMECY et Sebastien MAILLIER  
Les autres espèces : Xavier COMMECY  
Vous pouvez contacter les rédacteurs par l'intermédiaire de l'association si nécessaire.

# Synthèse par espèce

## CYGNE TUBERCULÉ *Cygnus olor*

(1086 données)

Aisne : noté dans 90 communes.

Quelques rassemblements maxi (>50) :

Bucy-le-Long : 158 le 9/12 ; Pommiers : 128 le 25/10 (7 données de plus de 100 ind. sont obtenus en ce site lors des mois de juil., oct. nov. et déc. Jamais moins de 70 oiseaux comptés au cours de l'année) ; Châtillon-sur-Oise : 89 le 16/02 (60 à 80 oiseaux de janv. à mars) ; 59 le 2/5 à Tergnier...

**Nicheur** certain dans 26 communes pour 29 nids ; 24 familles vues pour 111 pulli. Des c. sont repérés cantonnés dans 14 autres communes.

Oise : noté dans 57 communes.

Quelques rassemblements maxi (>50) :

Rivecourt : 83 le 14/04, 73 le 26/03, 66 le 28/03... ; Verberie : 70 le 10/11 ; Pontpoint-Moru : 64 le 11/02 ; Pont-Ste-Maxence 59 le 15/01...

**Nicheur** certain dans 10 communes pour 17 nids (6 repérés à Rivecourt) ; 6 familles vues pour 31 pulli. Des c. sont repérés cantonnés dans 3 autres communes.

Somme : noté dans 87 communes

Quelques rassemblements maxi (>50) :

Boismont : 122 le 16/01, encore 81 le 7/04 ; 79 le 10/05 à Péronne, 74 le 15/01 à Cayeux-sur-Mer (H.A.) ; 55 le 7/01 à Amiens, 52 le 4/02 ; 55 le 29/07 au Crotoy, 54 le 19/09... POM max./mois

Mois	J	F	M	A	M	J
Nb.	17	8	6	10	27	74
Mois	J	A	S	O	N	D
Nb.	84	42	53	68	58	18

**Nicheur** certain dans 23 communes pour 39 nids ; 24 familles vues pour 132 pulli. Des c. sont repérés dans 9 autres communes.

Pour les 3 départements, la taille des familles repérées se répartit ainsi – nombre de p. :

Nb. p.	1	2	3	4	5	6	7	8
cas	1	5	8	5	12	10	8	1

## CYGNE NOIR *Cygnus atratus*

(23 données)

Aisne : 1 à Châtillon-sur-Oise les 29/03 et 11/04.

Oise : 1 à Chiry-Ourscamps le 7/04 ; 1 à Rivecourt de sept. à déc., 1 à Varesnes en fév. et mars.

Somme : observé dans 5 communes (1 à 2 exemplaires). 1, très probablement l'individu né en 2010 dans les marais du Crotoy (la Bassée) est vu d'avril à septembre.

## CYGNE CHANTEUR *Cygnus cygnus*

(5 données)

Somme : 4 le 6 et 2 le 14/01 au POM ; les 2 mêmes le 11/02 à Quend ; 2 le 30/11 au POM puis 1 le 16/12.

## CYGNE DE BEWICK *Cygnus columbianus*

(1 donnée)

1 le 11/02 à Quend (Vu avec les 2 Cygnes chanteurs).

## OIE DES MOISSONS *Anser fabalis*

(3 données)

1 le 18/11 en BS.

## OIE DES NEIGES *Anser caerulescens*

1 le 30/04 à Cayeux/Mer (origine férale).

## OIE RIEUSE *Anser albifrons*

(22 données)

Aisne : 15 données d'un groupe de 11 ayant stationné du 13/01 au 7/03 à Limé.

Somme : 1 de début janvier au 15/03 au POM.

2 le 22/10 en vol migratoire dans un groupe d'Oies cendrées en BS.

## OIE CENDRÉE *Anser anser*

(175 données)

L'hivernage : numériquement faible, sauf sur le littoral est marqué par ces observations : 15 le 14/01 à Chaudardes (02), 2 le 15/01 à Chevières ; 1 le 25/12 à St-Vaast-les-Mello (60), 3 le 29/12 à Bucy-le-Long (02) ; entre 100 et 150 au POM. De nombreux oiseaux d'origine domestique mais libres sont aussi signalés.

**Le passage pré-nuptial** démarre début février : 32 le 3 à Cayeux-sur-Mer... Il est noté dans les trois départements avec un maxi de 110 le 16 à Méricourt-sur-Somme (80), 185 en 3 groupes le 19 à Ramicourt (02), 136 posées le 19 à Chigny (02) et 180 le 29/02 en BS.

La répartition des obs. se fait ainsi (décades) :

	F. 1	F. 2	F. 3	M. 1
02	1	4	4	
60	2	4	5	1
80	3	21	17	1

**Nidification** au POM : 38 couples, seulement 8 jeunes à l'envol. (destruction de nids par Renard et Sanglier), Saily-Laurette (80), 3 c. couvent le 8/03 ; Chipilly (80), 2 c. cantonnés, Miraumont (80), accouplements vus le 6/04, Vermand (02), 3 p. le 23/06, à Méricourt-sur-Somme (80) : 3 c./6,5 et 4 pulli. La plupart correspondent à des oiseaux d'origine domestique devenus plus ou moins sauvages. Ces oiseaux doivent expliquer les quelques obs. faites en juillet, août, sept.

La **migration automnale** démarre faiblement début oct. et s'accélère en fin de mois (70 le 27 à Ramicourt (02)) puis 1050 le 2/11 à Bourdon (80)... 7 autres obs. de vols migratoires ce mois.

## OIE À TÊTE BARRÉE *Anser indicus*

Espèce d'origine asiatique (2 données)

Oise : 2 en janvier et en octobre sur les canaux du parc du château de Chantilly.

## OIE CYGNOIDE *Anser cygnoides*

Espèce d'origine asiatique. (8 données)

Oise : 2 sites d'obs. (janv. et avril).

Somme : 4 sites d'observation (janv., mai, déc.).

## BERNACHE DU CANADA *Branta canadensis*

(160 données)

Aisne : 47 données de 22 communes ; maxi 25 le 17/12 à La Ferté-Milon, 24 en janv. à Fonsomme (parc privé), une douzaine toute l'année à Limé... observée tous les mois de l'année dans le département.

Oise : 72 données de 34 communes ; max ; 100 le 15/01 à Chantilly, 49 à Boran-sur-Oise le 10/12...

Somme : 37 données de 16 communes ; maxi : 25 en déc.



à Méricourt-sur-Somme... **Nidification** L'augmentation des effectifs présents depuis des années entraîne sans surprise l'augmentation du nombre de nicheurs.  
C. probables \* ou certains :  
Aisne : Fontenoy\*, Lizy\*, Proisy\*, Limé (3 j.), Vauxaillon (4 j.)  
Oise : Auteuil-en-Valois\*, Fontaine-Chaalis (4 p.), Mareuil-sur-Ourcq (2 et 5 p.), Marolles\*, Saint-Maximin (6 p.)  
Somme : Fontaine-sur-Somme (3 j.), Condé-Folie\*, Méricourt-sur-Somme (8 j.).

**BERNACHE NONNETTE *Branta leucopsis***  
(24 données)  
Aisne : 1 les 16 et 19/02 à Viry-Nouveau  
Oise : 1 à Chantilly le 15/01 et 1 à Pontpoint le 4/02.  
Somme : Notée sur 4 communes loin de la mer.  
L'essentiel de ces données, toutes ?, sont considérées comme concernant des oiseaux d'origine domestique.  
Sur le littoral, 2 le 6 mai, 3 les 7 et 8 puis de nouveau 2 les 25 et 26 mai jusqu'au 11 juin issues probablement de population férale.  
Par contre, les obs. suivantes concernent peut-être des oiseaux réellement sauvages : en hivernage jusqu'au 27 janvier et 1 du 23 au 25 mars au POM. 1 en BS le 15/03.

**BERNACHE CRAVANT *Branta bernicla***  
(30 données)  
2 données dans l'Oise : 1 à Trosly-Breuil le 3/04, 38 le 16/09 à Ognon.  
Sur le littoral, peu observée cette année, en janv. fév., mars (max. entre 30 et 40 en mars) ; 1 le 30 avril ; puis en sept. (le 30), oct., nov. et déc. (3 à 5 oiseaux)  
1 le 03/11 en Baie d'Authie de la sous-espèce *hrota*

**OUETTE D'ÉGYPTE *Alopochen aegyptiacus***  
(59 données)  
Aisne : 29 données de 16 communes ; tous les mois sauf juil. et oct., max. 12 oiseaux le 03/04 à Erloy.  
Oise : 18 données de 7 communes. 1 à 3 oiseaux ; des c. cantonnés signalés.  
Somme : sur le littoral et 1 à Daours le 7/04.  
Max. 11 le 21 oct. posées dans un champ au Crottoy. Pas d'obs. estivales.

**TADORNE CASARCA *Tadorna ferruginea***  
(17 données)  
Aisne : 1 le 22/03 à Brancourt-le-Grand, 1 à Saint-Quentin en mars, mai et juillet.  
Oise : 5 communes d'observation, max. 7 le 20/02 à Chantilly.  
Somme : 4 communes d'observation. Max. 4 le 29/07 au POM.

**TADORNE DE BELON *Tadorna tadorna***  
(392 données)  
**Max. mensuels en B.S.**

J	F	M	A	M	J
1750	2500	1050	650	480	1950
J	A	S	O	N	D
1900	600	460		200	570

En dehors du littoral, des oiseaux sont vus (nb. communes/mois, hors repro.)

J	F	M	A	M	J
25	19	16			
J	A	S	O	N	D
	2	2	2	1	8

Quelques **maxima**, hors littoral et repro. :  
Aisne, 66 le 14/01, 106 le 1/03 à Origny-Ste-Benoîte, 52 le 12/05 à Brancourt-le-Grand, 33 le 02/06 à Pouilly-sur-Serre, 32 le 20/03 à Châtillon/Oise, 23 le 29/03 à Fresnoy-le-Grand...  
Oise, 17 le 30/03 à Chevières...  
Somme, 54 à Estrées-Mons le 21/04, 33 le 15/01 à Péronne...

**Reproduction :**  
Aisne : Acy (7 p.), Beaufort (4 p.), Bucy-le-Long (9 c. ; 4, 7, 8, 9p.), Brancourt-le-Grand, Châtillon-sur-Oise (5 et 8 p.), La Fère (1 p.), Origny-Ste-Benoîte (5 et 6 p.). Des c. cantonnés aussi à Boué (3 c.), Cuiry-les-Chaudardes, Etaves-et-Bocquiaux, Missy/Aisne, Pouilly/Serre, Thenelles.  
Oise : Houdancourt : (2 c. ; 7 p.) ; c. cantonnés à Chevières.  
Somme : Bernay-en-Ponthieu (3 ou 4 familles, 24 p.), Bertangles (2 c.), Boismont (7 p.), Cayeux-sur-Mer (mini 6 c. 2 et 6 p.), Daours (3 familles, 20 p.), Fort-Mahon (8 et 10 p.), Ham (2 c.), Lihons (1 c.), Péronne (10 p.), POM (10 nichées totalisant 85 pulli - moyenne 8,5 pulli/c. avec p.), Rethonvillers (9 p.), Roye (2 familles, 16 p.), Voyennes (1 c.).  
En B.S., 373 p. rassemblés le 7/07 (familles de différents points de la côte se rassemblant).

**CANARD CAROLIN *Aix sponsa***  
(5 données)  
Aisne : 1 M. le 18/05 à Origny-Ste-Benoîte.  
Oise : 1 le 12/01 à La Neuville-en-Hez, 1 le 14 à Compiègne, 1 le 17/05 à Fontaine-Chaalis.  
Somme : 3 M. le 24/11 à Epénancourt.

**CANARD MANDARIN *Aix galericulata***  
(8 données)  
Aisne : 1 le 25/05 à Saint-Quentin.  
Oise : 6 communes d'observation, 1 à 2 oiseaux, en toutes saisons.

**CANARD SIFFLEUR *Anas penelope***  
(230 données)  
Aisne : 20 communes d'observation ; du 1/01 au 15/04 puis du 19/09 au 31/12. Max. 24 le 11/03 à La Fère, 19 le 16/02 à Limé...  
Oise : 16 communes d'observation ; du 1/01 au 8/04 puis du 5/09 au 19/12. Max ; 61 le 7/03 à Verberie (où une 30 ont hiverné), 18 le 14/03 à Varesnes...  
Somme : Noté sur 11 communes hors littoral ; max. 4 le 28/02 à Bourdon.  
Sur le littoral, surtout POM

J	F	M	A	M	J
114	800*	206	35	2	1
J	A	S	O	N	D
6	8	38	118	268	238

\* le 26 Boismont.

## CANARD CHIPEAU *Anas strepera*

(489 données)

Aisne : rapporté de 33 communes.

Dans les sites avec les plus gros groupes repérés : Brissay-Choigny : 35 le 10/01, 88 le 10/12 ; Bucy-le-Long : 112 le 9/12 ; La Fère : 45 le 06/02, Limé : 28 le 4/02, Fontenoy : 56 le 6/01, 177 le 11/12 ; Pommiers : 43 le 28/01, 49 le 3/02, 72 le 1/12 et 156 le 31 ; Tergnier : 73 le 23/02, 82 le 9/12.

Oise : rapporté de 26 communes ; pas d'obs. entre fin juillet et mi-oct.

Max ; par sites : Pontpoint : 68 le 4/02 ; Pont-Ste-Maxence : 21 le 15/01, 120 le 15/02, 17 le 25/11, 46 le 13/12 ; Rivecourt : 60 le 28/02, 64 le 7/03, 14 le 29/12 ; Verberie : 128 le 15/01, 165 le 19/02, 220 le 7/03, Varesnes : 34 le 22/02...

Somme : Noté sur 14 communes non littorales, max. : 15 le 20/11 à Péronne.

Sur le littoral, surtout POM et Cayeux-sur-Mer

J	F	M	A	M	J
36	20	90	14	12	32
J	A	S	O	N	D
44	47	36	31	24	144

**Nidification** : Aisne, des c. à comportement de reproducteurs sont vus à Brissay-Choigny (X3), Bucy-le-Long (X5), Fontenoy, La Fère (X2), Origny-Ste-Benoîte, Variscourt mais pas de j. observés.

Oise : des oiseaux sont vus entre mai et juillet à Houdancourt, Rivecourt, Varesnes.

Somme : Cayeux-sur-Mer (H.A.) : 1 F../7, 10 et 13 p. le 7/07 ; POM, 3 c. 11 p. le 21 juin, quelques autres obs. sur des communes littorales entre mai et juillet. 6 le 18/05 à Péronne.

## SARCELLE D'HIVER *Anas crecca*

(390 données)

Aisne : notée dans 44 communes.

Quelques **max.** : 200 le 10/12 à Variscourt ; 112 le 11/03, 67 le 24/02 à Origny-Ste-Benoîte ; 39 le 3/02 à Pommiers ; 31 le 29/08 à Boué ; 30 le 11/03 à Deuillet...

Oise : notée sur 28 communes.

Quelques **max.** : 174 le 11/10, 138 le 30/09 à Chevières ; 83 le 28/02, 48 le 7/03 à Rivecourt ; 40 le 31/03 à Verberie ; 37 le 14/01 à Mortefontaine...

Somme : notée dans 36 communes.

Hors littoral, quelques **max.** : 48 le 22/02, 22 le 13/10, 21 le 21/03 à Amiens ; 13 le 28/02 à Bourdon ; 9 le 14/02 à Bouttencourt...

Sur le littoral, surtout POM

J	F	M	A	M	J
1 264	223*	287	108	11	8
J	A	S	O	N	D
28	690**	994	1 164	1 206	1 410

\* seulement 326 le 10 pendant une période de gel.

\*\* 187 en A1, 287 en A2 690 en A3

150 le 27/02 à Boismont, 175 le 16/12 à Grand-Laviers, **Reproduction**, aucune certitude obtenue cette année. Avril : 58 données mais seulement 11 après le 15, mai : 5 données, juin : 3 données.

PMP : POM, 5 c. en mai; Boismont, 2 c.; Noyelles/Mer, 2 c.; Cayeux/Mer, 1c.

Hors littoral, c. repérés au printemps à Fesmy-le-Sart (02),

Martigny-Courpierre (02), Pouilly/Serre (02), Rivecourt (60), Roye (80).

## CANARD COLVERT *Anas platyrhynchos*

(1 338 données)

Aisne : noté sur 171 communes.

Quelques **max.** Bucy-le-Long : 496 le 2/02, 116 le 24/12, 134 le 15/01 ; 350 le 15/08, 270 le 3/11, 157 le 15/01 à Boué ; 215 le 04/02 à Tergnier ; 297 le 16/02 à Limé ; 244 le 15/01 à Vermand ; 210 le 16/10 à Villers-en-Prayères ; 180 les 4/02 et 23/12 à La Fère ; 169 le 19/02 à Chamouille (PeA), 150 le 10/02 à St-Nicolas-aux-Bois... Noté **nicheur** certain sur 22 communes.

Oise : noté sur 127 communes.

Quelques **max.** 188 le 14/01 à Fontaine-Chaalis ; 158 le 30/12 à Vez ; 115 le 15/01 à Pont-Ste-Maxence ; 110 le 25/11 à Rivecourt ; 100 le 8/02 à Choisy-au-Bac...

Noté **nicheur** certain sur 4 communes.

Somme : noté sur 147 communes.

Quelques **max.** hors littoral 160 le 10/06 à Roye (relâcher de repeuplement ?) ; 85 le 14/10, 58 le 15/01 à Péronne ; 56 le 12/02 à Aubigny, 56 le 8/02 à Amiens...

Sur le littoral, surtout POM

J	F	M	A	M	J
1 264	223	392	108	44	8
J	A	S	O	N	D
28	426	994	1164	1 206	1 410

Noté **nicheur** certain sur 16 communes dont au POM : 54 couples cantonnés mais seulement 9 auront au total 72 pulli ; bonne réussite des premières couvées.

Premiers p. vus les 19 – 20 et 24 avril dans les 3 départements, les derniers le 14/08 ; des couvées de 13 et 12 p. ont été vues.

## CANARD MUSQUÉ *Cairina moschata*

Canard d'Amérique échappé de captivité : 1 le 8/01 à Senlis (60).

## CANARD PILET *Anas acuta*

(186 données)

Aisne : noté sur 21 communes.

Observé jusqu'au 11/04 et à partir du 24/11.

Avant la mi-fév. pas de groupe de plus de 10 oiseaux ; des groupes de 10-20 en fin de mois puis, 215 le 11/03 à Origny-Ste-Benoîte... **max.** de déc., 15 le 9 à Tergnier.

Oise : noté sur 10 communes ; 1 le 15/01 à Varesnes (seule donnée de ce mois), plus régulier en fév. et mars (pas + de 20 ensemble) et derniers le 8/04.

Retour, 3 le 5/09 à Bitry. Seule donnée pour l'automne.

Somme : noté sur 19 communes.

Sur le littoral, surtout POM

J	F	M	A	M	J
1 487	1 400*	400**	36	11	0
J	A	S	O	N	D
0	14	326	803	1 531	2 016

\* 600 à Boismont le 26/02 (410 le 19/02)

\*\* 120 le 12/03 à Cayeux-sur-Mer (H.A.)

Hors littoral, **max.** 12 le 7/03 à Daours, 11 le 12/03 à Péronne ; 2 données seulement e automne (période de chasse).

## SARCELLE D'ÉTÉ *Anas querquedula*

(141 données)

Aisne : 38 données sur 19 communes

Premiers : 2 le 10/03 à Missy/Aisne.

Pas de certitude de nidification.

Max. : 14 le 28/03 à Boué.

Oise : 25 données sur 13 communes

Premier : 1 le 14/03 à Varesnes.

Max. : 5 juv. (volants) le 21/06 à Beauvais.

Somme : 79 données sur 15 communes.

Premier : 1 le 12/03 à Cayeux/Mer ; hors littoral, 1 le 22/03 à Querrieu, 17 le 28/03 à Boismont, 12 le 6/04 au Crotoy... 30 le 1/04 à Grand-Laviers,

**Reproduction** : 1 à 2 c. cantonnés au POM en mai, début juillet mais la nidification échoue. ; plusieurs c. cantonnés en mai en basse vallée de la Somme (Noyelles/Mer, Boismont). 7 juv. peu volants le 7/07 à Cayeux/Mer (H.A.). Stationnements remarquables en août au POM : 51 le 5, 202 le 10, 247 le 18, 261 le 19, 74 le 22, 8 le 31 ; les départs se font rapidement, les oiseaux stationnent très peu de temps (1 le 2/09).

Derniers, 1 le 7/10 à Cayeux/Mer, 1 F. le 19 au POM.

## SARCELLE DE LA CAROLINE *A. carolinensis*

5 données pour 1 M. du 22/01 au 20/02 au H.A. Cayeux/Mer. (CHN).

## CANARD SOUCHET *Anas clypeata*

(379 données)

Aisne : noté jusqu'au 17/06 puis à partir du 15/07 sur 35 communes.

**Max.** : en fév., 38 le 3 à Pommiers...

En mars, 62 le 19 à Pommiers, 52 le 20 à Brissay-Choigny... En avril, 46 le 11 à Brissay-Choigny

Pas de donnée de plus de 10 entre mai et sept. (oiseaux vus, souvent des c., entre le 15/05 et le 1/07 à Bucy-le-Long, Châtillon/Oise, Cuiry-les-Chaudardes, Fontenoy, Marle, Origny-Ste-Benoîte; pas de certitude de reproduction).

**Max.** : en oct., 138 le 10 ; en nov., 129 le 26 à Pommiers ; en déc., 136 le 12 à Pommiers, seul site de regroupement notable.

Oise : noté sur 21 communes ; pas d'obs. du 15/07 au 25/09. Premières obs. de + 10, 13 le 5/03 à Verberie.

Quelques **max.** : 53 le 31 à Bailleul/Thérain, 51 le même jour à Villers-Saint-Sépulcre et 42 à Rivecourt...

En avril, 55 le 3 à Chevières...

Oiseaux vus, souvent des c., entre le 15/05 et le 1/07 à Houdancourt et Rivecourt. 76 le 30/09 à Chevières ; pas de grands groupes vus ensuite.

Somme : noté sur 30 communes ; des obs. tous les mois de l'année.

**Max.** mensuels sur le littoral :

	J	F	M	A	M	J
POM	106	226	512	184	26	28
H.A.	31	25	165	144	6	
Fort-Mahon	120	65	14	9		
	J	A	S	O	N	D
POM	96	694	324	1242	804	246
H.A.	16	9	16	14	8	6
Fort-Mahon					250	50

200 entre fin mars et début avril à Boismont, 200 autres le 1/04 à Grand-Laviers...

**Max.** hors littoral : 42 le 25/03 à Sénarpont, 24 le 31/03 à Camon...

**Reproduction** : 4 p. le 6/07, 16 juv. ; le 22/07 à Cayeux-Mer (H.A.), 3 non volants le 30/06 à Ponthoile ; des c. vus aussi entre le 15/05 et le 15/07 à Boismont, Noyelles/Mer et Roye.

## NETTE ROUSSE *Netta rufina*

(68 données)

Aisne : 20 données pour 7 communes

Berry-au-Bac, 1 le 10/12

Bucy-le-Long, 6 le 15/01, 1 M le 3/03, 3 à 5 du 24 au 28/11.

Ciry-Salsogne, 1 le 8/02

Limé, 1 M. le 25/11

Marcy-sous-Marle, 1 M. le 8/05

St-Quentin, 2 le 22/07

Tergnier, 4 du 2 au 9/12, 1 le 29.

Oise : 27 données pour 7 communes.

Beauvais, 2 le 5 et 7/02, 1 les 2 et 5/04.

Compiègne, 1 le 10/02

Longueuil-Ste-Marie, 1 le 15/01

Pontpoint : 2 du 4 au 14/02

Pont-Ste-Maxence : 3 le 15/01

Rivecourt, 3 le 28/02 et 2 le 9/05

Verberie : 2 le 1/01, 3 à 5 du 18 au 29/02, 8 le 5/05 et 5 le 8.

Somme : 23 données pour 4 communes.

Cayeux/Mer (H.A.), 9 du 3 au 18/03, 1 à 2 en avril, 1 à 2 c. en mai et juin, 1 en juillet, 1 F. et 7 p. en août et jusqu'au 15/09.

St-Christ-Briost, 5 le 24/11

POM, 1 le 6/01

Au total, les observations se répartissent ainsi (1 site compté par mois) :

	J	F	M	A	M	J
Nb. obs.	5	6	3	2	4	1
	J	A	S	O	N	D
Nb. obs.	2	1	1	0	3	2

## FULIGULE MILOUIN *Aythya ferina*

(536 données)

Aisne : noté sur 42 communes

**Max. mensuels** pour les sites où au moins 100 ind. ont été vus :

Pommiers : 331 le 28/01, 111 le 3/02, 55 le 7/03, 182 le 25/10, 636 le 26/11, 415 le 8/12.

Tergnier : 80 le 23/01, 590 le 23/02, 106 le 11/03, 400 le 26 /12.

La Fère : 500 le 8/01, 55 le 4/02, 350 le 19/12.

Bucy-le-Long : 29 le 28/01, 468 le 2/02, 280 le 3/03, 12 le 27/10, 34 le 24/11, 84 le 29/12.

Bazoches-sur-Vesles : 288 le 13/01.

Ciry-Salsogne : 237 le 13/01, 75 le 8/02, 12 le 24/11.

Limé : 153 le 13/01, 187 le 4/02, 69 le 23/09, 144 le 20/10, 167 le 9/11, 222 le 0/12.

Vendeuil : 180 le 15/01.

Brissay-Choigny : 180 le 15/01, 42 le 24/02, 140 le 11/03, 41 le 10/12.

St-Nicolas-aux-Bois : 130 le 14/01.

Vieil-Arcy : 118 le 27/11, 88 le 17/12.

Origny-Ste-Benoîte : 104 le 14/01

Soupir : 103 le 11/03.



**Nidification** : 1 seul site avec certitude de reproduction : Bucy-le-Long : 3 c./ 3, 8 et 11 p (p. à mi-juillet).  
Des c. vus entre mai et début août dans 14 communes.  
Oise : noté sur 33 communes.

**Max. mensuels** pour les sites où au moins 100 ind. ont été vus :

Pont-Ste- Maxence : 130 le 12/01, 950 le 5/02, 37 le 7/03, 330 le 8/11, 286 le 23/12.

Pontpoint : 120 le 11/02.

Verberie : 50 le 31/01, 750 le 19/02, 188 le 8/03, 11 le 9/11.  
Longueuil-Ste-Marie : 596 le 15/01, 41 le 12/02, 170 le 25/09, 93 le 4/10, 265 le 9/11.

Rivecourt : 120 le 11/02.

Chevrières : 103 le 30/09.

**Nidification** : des c. sont vus entre début mai et début août dans 5 communes. Pas de certitudes de repro.

Somme : noté sur 21 communes.

Un seul site où au + 100 ind. ont été vus :

Fort-Mahon : 120 le 27/01, 314 le 29/12.

**Nidification** : Cayeux/Mer (HA) : 6 familles repérées (2, 3, 4, 5, 7 et 8 p.) et hors littoral à Cléry/Somme : 1 F./3 p. le 8/07. pas de repro certaine au POM cette année.

### **FULIGULE NYROCA *Aythya nyroca***

(14 données)

Aisne : 1 mâle le 2/02 à Bucy-le-Long

Limé, 1 le 2/12

Pommiers, 1 M. du 8/11 au 31/12.

Oise : LSM, 1 le 16/10

Rivecourt, 1 M. du 8 au 15/09.

Somme : pas de données cette année.

### **FULIGULE MORILLON *Aythya fuligula***

(730 données)

Aisne : noté sur 52 communes.

**Max. mensuels** pour les sites où au moins 100 ind. ont été vus :

Chamouille : 212 le 19/02, 156 le 19/11.

Bazoches-sur-Vesles : 210 le 13/01.

Limé : 47 le 13/01, 85 le 4/02, 16 le 3/03, 21 le 6/04, 27 le 2/10, 52 le 19/11, 175 le 2/12.

Tergnier : 57 le 27/01, 156 le 23/02, 138 le 2/12.

Monampteuil, 61 le 16/01, 146 le 6/12.

**Nidification** : 8 sites où la reproduction est certaine (premiers p. le 3/07, dernières éclosions vers le 15/08).  
Beaurieux (4 c./6 p.) ; Bucy-le-Long (10 c./14, 13, 11 X 2, 10 X2, 7, 6 et 3 p.) ; Deuillet (2 j.) ; Limé (7, 6, 4 X 2, 2 p.) ; Moussy-Verneuil (5 p.) ; Pommiers (3 c. /5 et 3 p.) ; Presles-et-Boves (2c. :5 p.) ; Villers-en-Prayères (7 p.).  
Des c. (21) vus en juin-juillet sur 10 autres sites.

Oise : noté sur 27 communes.

Un seul site où au moins 100 ind. ont été vus :

Pont-Ste-Maxence : 127 le 15/01, 189 le 11/02, 35 le 7/03, 71 le 16/12,

Pas de **repro.** notée ; des ind. en juin à Houdancourt et Fontaine-Chaalis.

Somme : noté sur 25 communes.

1 seule donnée de plus de 100 ind. : 134 le 28/12 au POM.

**Nidification** : POM 2 c./10 et 8 p. (éclosions vers le 15 et le 20/08). ; Sénarpont (1 c./ 4p.). 2 c. repérés aussi à Cayeux-sur-Mer et au Crottoy.

### **FULIGULE MILOUINAN *Aythya marila***

(19 données)

Aisne : 1 F. le 16/01 à Monampteuil, 1 M. le 16/02 à Tergnier, 1 F. le 3/03 à Bucy-le-Long.

Oise : 1 F. du 9/01 au 7/02 à Beauvais, 1 F. le 13/12 à Pont-Ste-Maxence

Somme : 1 M. le 10/02 à St-Valéry/Somme et 6 le même jour à Cayeux/Mer (HA).

POM : 1 F. du 6 au 29/01 et le 23/02.

Un nouveau estivage pour la mue : 1 M les 1 et 3/07, ils sont 2 le 5 et 1 le 17.

1 F. le 15/12.

### **EIDER À DUVET *Somateria mollissima***

(11 données)

Seule obs. hors littoral : 1 le 31/08 à St-Vaast-les-Mello (60). Date étonnante.

Hivernage des plus réduit en mer cette année : max ; 4 en janv. et fév. puis 7 en déc.

### **HARELDE BORÉALE *Clangula hyemalis***

(4 données)

POM : 1 M. quasi en plumage nuptial du 25 au 27/05. 1 j. le 15 /12.

1 le 14/01 en mer (BS nord).

### **MACREUSE NOIRE *Melanitta nigra***

(21 données)

Toutes réalisées sur le littoral de la Somme ; max. mensuels : 60 en janv. ; 30 en fév. ; 22 le 11/04 ; 23 le 24/05 ; 650 le 8/07 (arrivée précoce) ; 12 le 30/09 ; 6 le 22/10 ; 14 le 11/11 et 520 le 24/12. (petite année donc).

### **MACREUSE BRUNE *Melanitta fusca***

(6 données)

Une F. tirée à la hutte le 7/01 à Hirson (02) ; les autres données sur le littoral de la Somme, en petit nombre (max. 7) en janv. et déc.

### **GARROT À ŒIL D'OR *Bucephala clangula***

(125 données)

Aisne : noté sur 7 communes.

Présence jusqu'au 11/04 et retour le 26/11.

Site principal, Brissay-Choigny avec un max ; de 12 le 11/03 puis La Fère avec : 8 le 24/02...

Oise : noté sur 9 communes

A Rivecourt, 1 c. est vu régulièrement jusque début juin ; retours le 15/12.

Max. 5 le 11/02 à Pont-Ste-Maxence

Somme : pas d'obs. loin du littoral, noté sur 7 communes de la PMP.

Présents jusqu'au 25/03 sauf 1 M. qui stationne au POM de la mi-avril (au moins) jusqu'au 12/05 ; retour le 22/10. Au POM, max. mensuels :

J	F	M	A	M	J
11	15	7	2	1	0
J	A	S	O	N	D
0	0	0		2	5

### **HARLE PIETTE *Mergellus albellus***

(80 données)

Aisne : noté sur 10 communes, seulement 3 M. repérés.

Présence jusqu'au 11/03 et retour le 08/12.



**Max.** : 4 le 3/02 à Pommiers et le 19/02 à Neuville/Ailette.  
Oise : noté sur 7 communes.

Présence jusqu'au 28/02, seulement 5 M. repérés.

**Max.** : 15 le 19/02 à Rivecourt ; 8 à Varesnes le 20/02.

Somme : noté sur 7 communes

Hors littoral, 3 le 7/02 à Fontaine/Somme et 1 F. le 27 à Thennes.

Sur les communes proches du littoral, présence jusqu'au 23/04 et retour le 2/12.

### **HARLE HUPPÉ *Mergus serrator***

(9 données, seulement sur le littoral)

Faibles effectifs repérés : 73 en janv. ; 16 en fév. ; 25 le 29/12. Surtout des M. déterminés.

### **HARLE BIÈVRE *Mergus merganser***

(66 données) Beaucoup d'obs. sur les fleuves et canaux.  
Aisne : noté sur 8 communes, en janvier, fév. et jusqu'au 10/03.

Toutes les obs. de moins de 10 ind. sauf : 51 le 16/02 à Travecy.

Oise : noté sur 13 communes.

Max. en fév., 32 le 18 à Trosly-Breuil, 20 le 12 à Jaux, 16 le 10 à Compiègne...

Somme : noté sur 17 communes (dont 13 hors littoral).  
Vus en janv. et fév. puis 1 M. le 17/03 au POM.

Max. : 52 le 10/02 à Grand-Laviers, 48 le 9 à Saigneville.

### **PERDRIX GRISE *Perdix perdix***

(846 données)

**Nidification** dans les trois départements ; T. DECOUTERE repère 47 c. sur 15 communes de l'Oise (secteur de Crépy-en-Valois) ; 15 c. à Brancourt-le-Grand (02) (F. COCHON) ; 16 œufs dans 1 nid dont 3 plus gros et tachetés ne se rattachant pas à cette espèce, à Sourdon (80) (P. FIOLET) ; premiers p. le 19/06 à Joncourt (02) (D. BAVEREL)...  
Quelques **rassemblements hivernaux** : 42 le 04/01 à Méharicourt (80) (S. BOURG), 40 le 5/12 à Hallivillers (80)...

### **PERDRIX ROUGE *Alectoris rufa***

(42 données)

Présent toute l'année, en petit nombre.

### **CAILLE DES BLÉS *C. coturnix***

(80 données)

**Première** : 12/04 à Hornoy-le-Bourg (80) (D. SCHILDKNECHT), 3 autres données avant fin avril.

Repérée dans l'Aisne : 22 communes ; l'Oise : 22 communes, T. DECOUTERE repère 17 c. sur 8 communes de l'Oise (secteur de Crépy-en-Valois) ; la Somme : 26 communes, 1 femelle 2 p. à l'entrée du POM le 05/08.

**Dernière** : 03/09 à Blangy-Tronville (80) (Y. DUQUEF).

### **FAISAN VÉNÉRÉ *Syrnaticus reevesii***

(26 données)

Repéré dans les 3 départements.

### **FAISAN DE COLCHIDE *P. colchicus***

(775 données)

Présent toute l'année, parfois des groupes de plus de 10 qui correspondent souvent à des relâchers à des fins de tirs.

### **PLONGEON CATMARIN *Gavia stellata***

(23 données) toutes sur le littoral.

1 250 comptés en déplacement local le 14/01, encre 1 003 le 3/02 ; dernier : 1 le 26/02. Retour, 1 le 7/10 ; 5 en nov. et 15 en déc.

### **PLONGEON ARCTIQUE *Gavia arctica***

(4 données)

Vu deux fois dans l'Oise à quelques jours d'intervalle : 1 le 15/01 à Longueuil-Ste-Marie, et 1 le 26 à Beauvais.

En mer, 1 le 29/01 et le 22/10.

### **PLONGEON IMBRIN *Gavia immer***

(2 données)

1 en mer le 3/11 et 1 juv. le 16/12 au Crotoy.

### **GRÈBE CASTAGNEUX *Tachybaptus ruficollis***

(648 données)

#### **Nidification :**

Aisne : repérée de manière certaine dans 12 communes (14 familles vues pour 16 c.) et 16 autres c. cantonnés repérés dans 6 autres communes.

Premiers p. vus le 31/05 et les derniers le 30/08 avec plusieurs familles avec des j. dépendants jusqu'au 26/09.

Oise : repérée de manière certaine dans 6 communes (6 familles vues pour 9 c.) et 5 autres c. cantonnés repérés dans 4 autres communes.

Premiers p. vus le 05/06 et les derniers le 14/08.

Somme : repérée de manière certaine dans 6 communes (12 familles vues pour 21 c.) et 8 autres c. cantonnés repérés dans 7 autres communes.

Premiers pulli fin mai et encore des éclosions début sept. Pour les 33 familles repérées, on note 9 X 1 + 12 X 2 + 7 X 3 + 2 X 4 + 2 X 5 + 1 X 6 pulli ou juv. soit une moyenne de 92 p./33 = 2.8 p./c. (productivité assez forte cette année, au POM elle est de 3.8 p./c. mais seulement 6 familles pour 14 c. cantonnés.

#### **Migration et hivernage :**

Aisne : 19 le 15/01, 12 le 16/02 à Brissay-Choigny, 18 à Pommiers le 01/12, 17 à Monampteuil le 06/12...

Oise : 38 le 30/07 à Houdancourt, 41 le 25/09, 39 le 4/10..., 34 à Chantilly le 20/02, 32 le 15/01, 30 le 15/01 à Pont-Sainte-Maxence, 25 le 26/01 à Beauvais...

Somme : 164 le 14/01 sur différents plans d'eau autour de Gamaches, 67 le 14/10 à Estrées-Mons, 29 le 4/01 à Bergicourt...

Littoral, max. mensuels

	J	F	M	A	M	J
POM	26	5	12	24	16	-
H.A.	2	18	5	5	4	-
	J	A	S	O	N	D
POM	-	-	82	64	56	34
H.A.	-	29	28	28	2	2

### **GRÈBE HUPPÉ *Podiceps cristatus***

(1097 données)

#### **Nidification :**

Aisne : repérée de manière certaine dans 23 communes (19 familles vues pour 47 c.) et 10 autres c. cantonnés repérés dans 9 autres communes.

Bucy-le-Long (8 c.), Soupir et Pommiers (6 c.)...

Oise : repérée de manière certaine dans 9 communes (6 familles vues pour 20 c.) et 3 autres c. cantonnés repérés

dans 3 autres communes. Des pulli vus le 19/10, encore dépendants en nov. ; Varesnes (6 c.), Rivecourt (4 c.)...  
**Somme** : repérée de manière certaine dans 33 communes (46 familles vues pour 54 c.) et 26 autres c. cantonnés repérés dans 13 autres communes.

Des éclosions repérées en oct. et des c. paradant en janv. Pour les 68 familles repérées, on note 15 X 1 + 36 X 2 + 10 X 3 + 8 X 4 + 2 X 5 pulli ou juv. soit une moyenne de 159 p./ 68 = 2.33 p./c. (valeur dans les moyennes habituelles).

#### Migration et hivernage :

**Aisne** : Plus gros rassemblements hivernaux : 49 le 13/01, 32 le 19/02, 53 le 19/11 au PeA, 40 le 16/01 à Monampteuil, 30 le 04/02 à Tergnier, 27 le 26/12 à Viry-Noueuil...

**Oise** : en hiver : 62 le 4/02, 60 le 15/12 à Pontpoint, 46 le 15/01 à Pont-Ste-Maxence, 33 le 13/02 à Verberie, 46 le 16/01 à Pont-St-Maxence...

**Somme** : max. en hiver : 72 le 14/01 sur différents plans d'eau autour de Gamaches, 109 le 16/09 au Crotoy. En mer : 440 le 15/01, 225 le 19/12...

### GRÈBE JOUGRIS *Podiceps grisegena*

1 seule obs., 1 le 26/12 à Beauvais (60).

### GRÈBE ESCLAVON *Podiceps auritus*

(8 données)

1 du 15/01 au 5/02 à Pont-Ste-Maxence (60).

### GRÈBE À COU NOIR *Podiceps nigricollis*

(135 données)

#### Nidification :

**Aisne** : Beaurieux (8 c. ; construction de nids dès le 18/03) ; Bucy-le-Long (11 c.) ; Marcy-sous-Marle (2 c.) ; Deuillet (1 c.). Des c. sont repérés aussi dans 3 autres localités sans certitude de repro. (Brissay-Choigny, Origny-Ste-Benoîte, La Fère). 9 familles pour 18 p. repérées.

**Somme** : Cayeux-sur-Mer (2 c – 1 et 2 p.) ; Daours (10 c., 1 seul p.) ; Ham (1 ou 2 c.) ; P.O.M. : 6 couples, 3 auront des p. : 2, 1 et 1).

#### Migration et hivernage :

**Aisne** : 1 seule donnée en hiver, 1 le 10/12 à Brissay-Choigny. 50 le 29/03 et 42 le 11/04 à Origny-Ste-Benoîte. Derniers, 2 le 19/09.

**Oise** : 10 données, 1 à 7 ind. sur 4 communes, du 24/03 au 8/04 ; 1 le 20/05 à Rivecourt ; du 30/09 au 29/10.

**Somme** : 1 seul site d'hivernage : Fort-Mahon : avec 1 à 2 ind en janv. et déc., mais 21 le 11/03) POM, retour le 28/02 et dernier le 21/10.



JM Brignon

### FULMAR BORÉAL *Fulmarus glacialis*

(14 données)

**Hivernage** : en mer, 38 le 13/01, 50 le 19/12

La **colonie** occupant les falaises du sud de la façade maritime picarde n'a pas été recensée de manière exhaustive cette année – mais plusieurs c. sont présents.

### FOU DE BASSAN *Morus bassanus*

(21 données) max. mensuels en mer.

janv.	fév.	mars	avr.	mai	juin
40	15	-	2	1	-
juil.	août	sept.	oct.	nov.	déc.
85	1	20	52	50	21

### GRAND CORMORAN *Phalacrocorax carbo*

(966 données)

**Nidification.** **Aisne** : Fontenoy (mini. 7 nids) ;

La Fère (7 nids).

**Somme** : Arry (407 nids) ; Chipilly (4 nids), Mers-les-bains (63 nids) ; Péronne (127 nids), Voyennes (1 ou 2 nids).

#### Dortoirs hivernaux :

**Aisne** : Brissay-Choigny (300 en déc.) ; Chamouille (53 en janv., 115 en nov.) ; Chigny (61 en janv., 24 en fév.) ; Condren (280 en janv., 270 en déc.) ; Courcelles-sur-Vesles (52 en nov. et 48 en déc.) ; Pommiers (225 en janv., 95 en fév., 87 en mars, 3 en avril, 141 en oct., 212 en nov., 253 en déc.) ; Saint-Quentin (34 en nov., 13 en déc.) ; Tergnier (145 en janv.) ; Tupigny (85 en janv., 90 en fév., 25 en oct., 93 en déc.).

**Oise** : Chevières (116 en janv.) ; Couloisy (25 en janv.).

**Somme** : Abbeville (86 en janv.) ; Ailly/Somme (76 en janv.) ; Amiens (160 en janv., 145 en fév., 6 en avril, 109 en déc.) ; Chipilly (64 en janv., 72 en déc.) ; Curlu (60 en janv.) ; Offoy (53 en janv.) ; Longpré-les-Corps-Saints (65 en janv.) ; Péronne (55 en janv.) ; P.O.M. (326 en janv., 56 en mars, 94 en avril, 78 en mai – première fois que le dortoir est utilisé au cours de ce mois-, 236 en juillet, 1 050 en août, 764 en sept., 668 en oct., 506 en nov., 115 en déc.) 325 le 12/05 à Cayeux-sur-Mer ; 300 pêchent en mer le 27/01...

#### Migration active signalée :

Mois	Nb. de vols	Effectif max.
Mars	25	120
Avril	11	80
Sept.	8	92
Oct.	23	75
Nov.	3	12

### BUTOR ÉTOILÉ *Botaurus stellaris*

(59 données)

**Aisne** : 4 données pour 3 communes. 1 le 11/01 à Pommiers ; le 13/01 à Limé ; 1 les 16 et 20/02 à Travecy.

**Oise** : 6 données pour 4 communes. 1 le 1/01 et le 12/02 à Ressons-sur-Matz ; 1 à Pont-Ste-Maxence le 2/02 ; 1 les 15/02 et 8/04 à Varesnes ; 1 le 20/02 à Vieux-Moulin.

**Somme** : 48 données pour 19 communes.

Des chanteurs entendus en PMP : Boismont, Cambron, Cayeux/Mer, Favières, Grand-Laviers, Lanchères, Noyelles/Mer, Port-le-Grand, Saigneville et à sa limite : Bernay-en-Ponthieu (petite augmentation du nombre de nicheurs ?)

En hiver (janv. à fév. et déc.), 14 données – 8 communes. Loin du littoral : Amiens (fév.), Fouencamps (déc.), Longpré-les-Corps-Saints (fév.) et Saint-Christ-Briost (fév.).

### **BLONGIOS NAIN *Ixobrychus minutus***

(15 données)

Aisne : 1 c. cantonné à la Fère.

Somme : Trouvé **nicheur** certain ou probable à Boves, Camon (2 chanteurs), Dreuil-les-Amiens, Fouencamps (2 c. mini 1 juv. à l'envol), Longpré-les-Corps-Saints, et nicheur possible à Flixecourt et La-Chaussée-Tirancourt. Petite année donc.

### **BIHOREAU GRIS *Nycticorax nycticorax***

(27 données)

En dehors du POM (80) où 1 à 2 ind. sont vus en hiver et où 2 c. ont niché (2 X 2 j.), 1 seule autre obs. : 1 juv. le 16/09 à Varesnes (60).

### **HÉRON GARDE BŒUF *Bubulcus ibis***

(48 données)

Au POM (80), 1 le 15/01, retour d'un c. nicheur le 21/03. 10 oiseaux le 2/05.

**Nidification** : 2 c. font chacun 2 couvées (2 X 2 et 2 X 3 j.). 12 au dortoir le 20/11, 8 le 2/12, dernière obs. de l'année. Quelques obs. en PMP, probablement les oiseaux nicheurs du Parc en recherche de nourriture, notons toutefois : 17 le 9/08 à Noyelles/Mer et en hiver : 17 le 22/01 et 5 le 14/11 à Cahon (dortoir proche) et 10 le 3/11 à Noyelles/Mer.

Aisne : 2 le 20/03 à Brissay-Choigny, 1 le 29/04 à Autrepes, 1 le 20/09 à Limé.

### **AIGRETTE GARZETTE *Egretta garzetta***

(181 données)

Aisne : 8 données ; 4 obs. en janv. (Marly-Gomont, Viry-Nouereuil et Tailfontaine) ; 1 en mars à Viry-Nouereuil ; 2 données surprenantes de juin (Châtillon-sur-Oise – où une sera encore vue fin août et Maizy- 4 oiseaux).

Oise : signalée tous les mois de l'année (sauf juillet. Max. 5 à Rivecourt les 19/08 et 4/09 ; en ce site des obs. pendant toute la période de reproduction...

Somme : en dehors de la plaine maritime picarde, observée dans 11 communes, surtout en hiver : 7 communes et un max. de 3 oiseaux.

Sur le littoral, présente toute l'année. Quelques **dortoirs** : 2 à Abbeville en janv. ; 3 à Longpré-les-Corps-Saints et 3 à Péronne en oct.

Les autres sont en PMP : 61 à Cahon/ Saigneville en janv., 126 en déc. ; 28 à Cayeux/Mer en janv. et 5 en fév. ; 164 en nov. à St-Valéry/Somme et mais aucune en déc. ; contrairement à d'autres années le dortoir du POM n'est pas fonctionnel pendant ces mois là.

**Nidification** : 44 nids le 2/04 à Boismont et au moins 68 au P.O.M.

### **GRANDE AIGRETTE *Casmerodius albus***

(918 données)

Aisne : Vue toute l'année sauf en juillet et août. 79 localités d'obs. en janv. et jusqu'à 31 oiseaux au dortoir le 17 à Condren, toute la vallée de l'Oise étant très fréquentée.

Oise : Vue toute l'année sauf en juin. 28 communes d'obs. en jan., 20 en fév. et 22 en déc. (max ; 6 oiseaux). Moins fréquente les autres mois de l'année. Max. : 9 le 8/11 à Pont-Ste-Maxence.

Somme : en dehors de la PMP, la Grande aigrette a été signalée de 59 communes, surtout en hiver (21 communes

en janv., 16 en fév. et 27 en déc.). Max. : 22 le 15/01 à Longpré-les-Corps-Saints et 14/10 à Péronne.

Sur le littoral, quelques **dortoirs** sont trouvés en hiver : Arry : 26 en janv., Cahon/ Saigneville : 19 en janv., 2 en fév., 10 en nov., Cayeux-sur-Mer : 9 en janv., P.O.M. : 2 en janv. et 6 en déc.

Max. 33 le 20/08 à Boismont.

**Nidification** : 8 nids le 3/04 à Boismont ; des ind. à bec sombre (reproducteurs potentiels) sont vus dans la héronnière du POM et en plusieurs sites de la BVS (où une autre colonie que celle de Boismont est découverte).

### **HÉRON CENDRÉ *Ardea cinerea***

(1 459 données)

Présent toute l'année, signalé de 504 communes.

**Nidification** :

Aisne : Multiplication du nb. de colonies trouvées, souvent de très petite taille. Ancienville (1 nid), Chevresis-Monceau (1 nid), Condé/Aisne (6 nids), Fonsommes (4 nids), Fontenoy : (38 nids), Flavy-le-Martel : (8 nids) ; La Fère (15 nids), Neuville (10 nids), Saint-Quentin (2 nids), Vadencourt (2 nids), Variscourt (5 nids), Vendeuil (14 nids), Villers-en-Prayères (7 nids), Viry-Nouereuil (2 nids) (Total, 15 colonies, min. 116 nids)

Oise : Pont-Ste-Maxence (14 nids), St-Pierre-es-Champs (6 nids).

Somme : Aubigny (3 nids), Boismont (52 nids), Boves, (40 nids), Boverchy (1 nid), Bray/Somme (4 nids), Breuil (8 nids), Chipilly (3 nids), Condé-Folie (2 nids), Contoire (7 nids), Curlu (2 nids), Eclusier-Vaux (13 nids), Fontaine/Somme (4 nids), Hangest-sur-Somme (7 nids), Lamotte-Brebière (39 nids), Lanchère (6 nids), La-Neuville-les-Bray (6 nids), Longpré-les-Corps-Saints (28 nids), Méricourt-sur-Somme (2 nids), Péronne (10 nids), P.O.M. (43 nids), Picquigny (1 nid), Sénarpont (8 nids), Treux (5 nids), Voyennes (6 nids). (Total, 24 colonies, min. 300 nids) Région : 41 colonies ; (min. 436 nids).

Quelques **vols migratoires** vus en fév. (X3), mars (X1), juin (X1), août (X1), septembre (7), oct. (X5), nov. (X1) jamais plus de 10 oiseaux.

### **HÉRON POURPRÉ *Ardea purpurea***

(13 données)

**Migration pré-nuptiale** : 1 le 16/04 à Baugy (60), 1 le 12/05 à Cayeux-sur-Mer, 1 le 19 à Compiègne (60).

**Migration post-nuptiale** : 1 le 2/08 à Verberie (60), 1 le 4/09 à Rivecourt (60), 1 le 9/09 à L'Etoile (80).

Plus régulier à cette période sur le littoral, 1 le 28/08 à Woignarue et au POM : 1 adulte 1 juvénile le 27 juillet. 2 le 11 août, 2 juvéniles le 19 et 1 les 21 et 22 août. 2 juvéniles le 29 août.

### **CIGOGNE NOIRE *Ciconia nigra***

(41 données)

Dans l'Aisne où quelques couples nichent : 7 cigogneaux ont été bagués en 2012. Tous ont bien pris leur envol et l'un d'eux a été revu en halte en Vendée (G. HALLART). Première le 18/04 ; dernières le 10/10 (5 tardives en migration active à Villers-Cotterêts).

Oise : en migration active, 4 le 8/08 à Fitz-James et 1 le 17/08 à Béthisy-St-Martin.

Somme : Hors littoral, 1 le 22/07 à Glisy, Sur le littoral, **Migration pré-nuptiale** : 1 en vol Nord le 6 mai.



**Migration postnuptiale** : 2 premiers juv. le 12/07, max ; de 8 juv. le 24/07, dernières de la période le 26/08 mais encore 1 à Pendé le 19/10. Au total un minimum de 23 individus différents vus.

Un juv. est vu au POM portant une bague bleue ; il est né à l'Est de l'Allemagne

### **CIGOGNE BLANCHE *Ciconia ciconia***

(276 données)

#### **Nidification :**

Oise : 1c./3 juv. à Saint-Germer-de-Fly.

Somme : Hors PMP, 1 c. nicheur à Abbeville, mini, 22 c. dans le Marquenterre et quelques autres en PMP.

Aisne : **En hivernage**, 6 communes de la MVO avec des obs. en janv., 6 communes (3 supplémentaires) en fév. (avant le 29 où 1 est vue en migration active) ; 4 communes en déc. dont 7 le 30 à Monceau/Oise.

Mars, mois du **passage pré-nuptial** : 5 données dont 28 le 3 à Dizy-le-Gros, 21 le 16 à Etaves-et-Bocquiaux Rares obs. d'avril à juillet, peu de vols en migration postnuptiale cette année.

Oise : **En hivernage**, 3 communes avec des obs. en janv. (dont 11 les 14 et 19/01 à St-Maximin), 3 communes (2 supplémentaires) en fév. (avant le 26 où 1 est vue en migration active, puis 52 le 27 à Sacy-le-Petit...) ; 3 communes en déc.

En mars, 3 vols migratoires repérés le 5, 1 déjà le 4.

Entre avril et juillet, 8 communes d'observations pour 1 à 2 oiseaux (hors site de nidif. connu). Quelques signes de migration à la fin août et début sept. (18 le 3/09 à Cuvilly, 7 le 24/08 à LSM...). 18 les 1 et 11 et 10/10 à Crépy-en-Valois...

Somme : 13 communes d'obs. en janv., fév. ou déc. (dont 5 près du littoral où 30 à 40 sont présentes profitant du CET de Mons-Boubert).

17 le 8/03 à Morlancourt, 18 le 17/03 à Boves.

67 le 13/08 à Mons-Boubert,

### **SPATULE BLANCHE *Platalea leucorodia***

(122 données)

13 données dans l'Oise dont 2 rares données **hivernales** : 1 le 15/01 à LSM et 1 le 25/02 à Pont-Ste-Maxence où elle stationne jusqu'au 8/03. 2 le 11/03 à Fitz-James.

1 du 6/07 au 29/08 à Rivecourt.

Somme : 1 donnée hors de la PMP, 1 le 18/11 à Fontaine/Somme.

POM : 70 c. minimum, un strict minimum de 97 juvéniles soit une productivité théorique faible du fait du printemps pluvieux.

Max mensuels en PMP

	janv.	fév.	mars	avr.	mai	juin
P.O.M.	22	77	122	N	N	N
	juil.	août	sept.	oct.	nov.	déc.
P.O.M.	291	474*	218	34	17	12

\* le 4

En sept. : 34 le 8 à Cayeux/Mer, 25 le 19 au Crotoy et 74 le 29 à Mers-les-Bains en migration active.

### **IBIS À TÊTE NOIRE *Threskiornis melanocephalus***

Origine exotique. 1 au dortoir avec d'autres ardéidés à Cahon/Saigneville les 13 et 22/01.

### **BONDRÉE APIVORE *Pernis apivorus***

(167 données)

**Première** : 1 le 28/04 à Burelles (02). **Dernière** le 06/11 à Mont-d'Origny (02).

Aisne : Notée dans 43 communes dont 27 en période favorable à la **reproduction**.

5 en **migration** à Ramicourt du 07/08 au 23/09.

Oise : Contactée dans 42 communes dont 30 en période de **nidification**.

**Migration postnuptiale** discrète et diffuse

Somme : Présente dans 35 communes dont 24 en **période nuptiale**.

14 en **migration postnuptiale** au POM du 22/07 au 21/08.

### **ÉLANION BLANC *Elanus caeruleus***

(1 donnée)

1 individu noté le 19/09 à Hary (02) (F.X. DUCHENE).

### **MILAN NOIR *Milvus migrans***

(94 données)

**Premier** : 1 le 10/03 à Allemant (02). **Dernier** : 1 le 26/10 à Tracy-le-Mont (60)

Aisne : L'espèce a niché à Allemant à proximité de la décharge, avec des observations régulières de mars à juillet avec entre autre 28 individus (soit 13 adultes et 15 juvéniles) le 16/06 (R. KASPRZYK).

Egalement 1 juvénile probable le 08/06 à Merlieux-et-Fouquerolles et 2 individus paradant le 07/05 à Cuiry-les-Chaudardes (R. KASPRZYK).

D'autres mentions à Aizy-Jouy, Beaurevoir, Braine, Brécly, Chaillevois, Epieds, Flavigny-le-Grand-et-Beaurain, Hary, Ivières, La Capelle, Landouzy-la-Ville, Lizy, Neuve-Maison, Proisy, Ramicourt, Rouvroy-sur-Serre, Tavaux-et-Pontséricourt, Tupigny, Vaudesson, Villers-en-Prayères.

Oise : En période de **reproduction**, plusieurs observations sont réalisées dans le secteur Fontaine-Châalis/Montlognon.

De même des mouvements entre la décharge du mont César à Bailleul-sur-Thérain et le marais de Bresles laissent préjuger une nidification probable dans le secteur où l'espèce est notée régulièrement depuis 1999.

Les autres données proviennent de Houdancourt, Bouillancy, Chevières, Fitz-James, Lamorlaye, Martincourt, Mont-l'Evêque, Morierval, Mortefontaine, Orrouy, Pont-Sainte-Maxence, Pontpoint, Rivecourt, Sacy-le-Grand, Saint-Maximin, Séry-Magneval, Trosly-Breuil, Varesnes, Villeneuve-sur-Verberie.

Somme : Un couple avec transports de matériaux est observé le 03/04 à Boves. D'autres mentions de Fouencamps, Fort-Mahon-Plage, Forest-Montiers, Cayeux-sur-Mer, Le Crotoy, Lihons, Camon, Sains-en-Amiénois.

### **MILAN ROYAL *Milvus milvus***

(38 données)

Aisne : une donnée de janvier (à Jeantes), une en février (à Viry-Noureuil) et 4 données de décembre (à Ivières, Ressons-le-Long, Berlancourt et Saint-Michel) concernent l'**hivernage**. 8 données en mars (à Erloy, Raillimont, Ramicourt, Versigny, La Flamengrie, La Bouteille, Seboncourt, Braye-en-Thiérache) et 2 en mai (à Plomion et Origny-en-Thiérache) pour la **migration pré-nuptiale**.



**Retour** pour la migration d'automne à partir du 29/09 à Bernot, puis 17 mentions du 07/10 au 13/11 (dont Bancigny, Buironfosse, Fère-en-Tardenois, Fontaine-les-Vervins, Hirson, Ramicourt, Saint-Gobain, Saint-Pierre-les-Franqueville.), avec entre autres 7 du 11/10 au 25/10 à Mont d'Origny.

Oise : En **hivernage**, 1 le 28/01 à Montépilloy, 1 le 04/12 à Morienvall, 1 le 18/12 en FDC.

Puis **migration pré-nuptiale** notée en mars (à Varesnes) et avril (à Morienvall).

**Retour** à l'automne le 23/09 à Morienvall avec 41 individus jusqu'au 23/11. Egalement 3 mentions d'octobre pour 11 oiseaux (Crépy-en-Valois, Rivecourt et Séry-Magneval).

Somme : Pas d'hivernage constaté.

**Retour** le 11/03 avec 1 individu au POM, puis 3 données de mai (au POM et à Fresnoy-en-Chaussée).

**Migration post-nuptiale** à partir du 12/08 au POM puis 1 mention d'octobre à Herleville.

**PYGARGUE À QUEUE BLANCHE** *Haliaeetus albicilla*  
(1 donnée), 1 immature le 16/02 à Viry-Noureuil (02) (A. MAUSS).

**BUSARD DES ROSEAUX** *C. aeruginosus*  
(199 données)

Aisne : 26 localités d'observations.

**Retour** plus classique le 20/03 à Ribemont. En période de **reproduction** noté (milieux favorables et/ou couples) à Beaufort, Damary, Danizy, Fesmy-le-Sart, Juvincourt, Oisy et Verneuil-sur-Serre. Nicheur certain à Brancourt-le-Grand.

6 **migrateurs** entre le 08/09 et le 24/10 à Mont-d'Origny, 8 **migrateurs** à Ramicourt entre le 07/08 et le 21/10.

Oise : Noté dans 17 communes.

**Premier** le 18/02 à Sacy-le-Grand.

En période de **reproduction**, les seuls couples sont classiquement notés aux marais de Sacy-le-Grand.

29 **migrateurs** à Morienvall du 04/08 au 10/10.

Somme : Contacté dans 47 localités.

Des données de janvier et février à Bourdon, Brutelles, Cayeux-sur-Mer, Fort-Mahon-Plage, au POM, Nampont, Noyelles-sur-Mer et Woignarue. Noté en décembre à Cayeux-sur-Mer, au POM et à Ponthoile.

Des indices de **reproduction** probable à Eclusier-Vaux, Hailles, Pendé, et certaine à Boismont, Cayeux-sur-Mer Lanchères, et Noyelles-sur-Mer.

9 en **migration** du 30/04 au 06/05 au Bois de Cise, 7 **migrateurs** du 09/09 au 14/11 au Banc de l'Ilette, 7 **migrateurs** au POM du 09/08 au 19/10.

**BUSARD SAINT-MARTIN** *Circus cyaneus*  
(590 données)

Aisne : Noté dans 105 communes dont 55 en période nuptiale. Néanmoins peu d'indices de **reproduction** repérés, uniquement à Cuiry-Housse, Dagny-Lambercy, Hannapes, Lesquielles-Saint-Germain. Pas de dortoir.

**Migration** active : 1 individu le 28/09 à Ramicourt, 2 entre le 21/10 et le 11/11 à Mont-d'Origny

Oise : Contacté dans 108 localités dont 55 en période de reproduction.

Des indices de **nidification** notés à Bouil-lancy (1 femelle avec 1 juvénile), Coivrel, Courcelles-Epayelles (1 couple avec 2 jeunes volants), Epineuse, Grez (2 juvéniles volants), Hadancourt-le-Haut-Clocher, Luchy, Méry-la-

Bataille, Montgerain, Néry, Royau-court, Sacy-le-Grand, Saint-Martin-aux-Bois, Villers-Saint-Genest (1 mâle avec 1 juvénile volant). Absence de dortoir.

18 en **migration** du 22/09 au 06/11 à Morienvall.

Somme : Présent dans 137 communes dont 71 en période favorable à la reproduction. Indices de **nidification** notés à Bacouël-sur-Selle, Cayeux-sur-Mer (1 juvénile), Croixrault, Dommartin, Picquigny, Rogy, Rosières-en-Santerre, Thory (1 femelle et 2 immatures). Dortoir noté à Noyelles-sur-Mer : 3 M et 4F/Imm le 15/03.

En **migration** : 1 le 30/03 au POM, 1 au Bois de Cise le 30/04, 6 au Banc de l'Ilette entre le 30/09 et le 14/11.

**BUSARD CENDRÉ** *Circus pygargus*  
(118 données)

Premier le 06/04 à Etreaupont (02). Derniers notés le 01/09 à Puits-la-Vallée, et Lafraye (60). Migration active très discrète dans les 3 départements

Aisne : Noté dans 27 communes. Des indices de **reproduction** à Dagny-Lambercy, Dorengt, Iron, Marcy, Oise : Contacté dans 23 localités. Indices de nidification à Beaudéduit, Courcelles-Epayelles, Le Hamel, Méry-la-Bataille, Montgerain, Saint-Martin-aux-Bois, Tricot.

Somme : Observé dans 23 communes. Seul 1 couple est trouvé, à Rosières-en-Santerre, c'est peu !

**AUTOUR DES PALOMBES** *A. gentilis*  
(21 données)

Aisne : noté en **migration** active aux deux passages à Ramicourt : 1 le 23/03, 1 le 24/03, 1 le 25/03 et 1 le 09/08. Fréquente parfois la proximité de l'homme, 1 individu provoquant la panique des pigeons de l'hôpital de Prémontré le 24/03.

En période de **reproduction**, l'espèce est notée à Bernot, Sorbais, Watigny, tandis que 2 juvéniles sont notés au nid le 16/06 à Aubenton.

Contacté également en août et octobre à Retheuil et en décembre à Macogny et Silly-la-Poterie

Oise : peu noté cette année, présent en janvier en FD Hez-Froidmont, en mars en FDC et en novembre à Morienvall. Pas d'indice de reproduction.

Somme : 1 le 02/02 à Hébecourt, 1 en vol Nord le 19/03 au POM et 1 le 12/06 à Boves.

**ÉPERVIER D'EUROPE** *Accipiter nisus*  
(584 données)

Aisne : Contacté dans 115 communes.

En période de **reproduction**, des mentions dans 47 communes (nicheur certain à Cerseuil et Fère-en-Tardenois)

20 **migrateurs** actifs dénombrés à Ramicourt entre le 04/08 et le 14/11, ainsi que 81 autres **migrateurs** du 09/09 au 14/11 à Mont-d'Origny.

Oise : Des observations dans 93 communes dont 39 en période de **nidification** (transports de nourriture en milieux favorables notés au Plessis-Brion et à Bailleval). 24 **migrateurs** entre le 05/10 et le 06/11 à Morienvall.

Somme : Noté dans 107 localités dont 42 en période de reproduction (seuls 2 couples nicheurs certains sont découverts, près du POM).

7 au **passage post-nuptial** entre le 21/03 et le 07/05 au Bois de Cise, puis 71 **migrateurs** post-nuptiaux entre le 04/09 et le 11/11 au Banc de l'Ilette.

Proies notées dans les 3 départements : Moineau domestique, hirondelle sp., Merle noir, Mésange noire, Tourterelle turque, Verdier d'Europe, Etourneau sansonnet, Grive musicienne, Chevalier guignette, Chevalier culblanc, Chevalier gambette, Bécasseau maubèche, Grive mauvis, Phragmite des joncs, Hypolaïs icterine, Fauvette à tête noire, Mésange bleue, Mésange charbonnière, Râle d'eau, Troglodyte mignon, Pouillot véloce, Pouillot fitis, Coucou gris, Pie bavarde, Linotte mélodieuse, Rougegorge familier, Pigeon ramier et micro-mammifère sp.

### **BUSE VARIABLE *Buteo buteo***

(1612 données)

Aisne : Notée dans 323 localités dont 127 en période de reproduction

**Nicheuse** probable à Bois-les-Pargny, Braye-en-Thiérache, Burelles, Cuiry-les-Chaudardes, Holnon, Jussy, Marfontaine, Merlieux-et-Fouquerolles, Vesles-et-Caumont, Saint-Michel, Wissignicourt, Nicheuse certaine à Chigny, Murets-et-Crouettes, Samoussy, Saconin-et-Breuil, Vauxaillon, Watigny.

46 **migrateurs** à Mont-d'Origny du 09/09 au 29/11, 118 **migrateurs** à Ramicourt du 04/08 au 25/11.

Oise : Observée dans 243 sites dont 118 en période de reproduction

**Nicheuse** probable à Abbeville-Saint-Lucien, Acy-en-Multien, Béthisy-Saint-Martin, Boissy-Fresnoy, Boutencourt, Brégy, Breuil-le-Sec, Bucamps, Coivrel, Crépy-en-Valois, Cuignères, Flavacourt, Fontaine-Saint-Lucien, Fresnoy-la-Rivière, Gondreville, Gury, Haute-Epine, Labosse, Morienvall, Muidorge, Nanteuil-le-Haudoin, Orrouy, Séry-Magneval, Thury-en-Valois, Varesnes, Vignemont, Villers -Vermont.

Nicheuse certaine à Fontaine-Chaâlis.

9 **migrateurs** à Morienvall entre le 22/10 et le 28/10.

Somme : Contactée dans 257 localités dont 121 en période de reproduction

**Nicheuse** probable à Bacouël-sur-Celle, Bergicourt, Boisbergues, Chaussée-Tiran-court (La), Croixrault, Crouy-Saint-Pierre, Equennes-Eramecourt, Flers-sur-Noye, Folleville, Fransu, Hallivillers, Hem-Monacu, Heuzecourt, Namps-Maisnil, Monsures, Sauvillers-Mongival, Saleux, Soues,

8 **migrateurs** entre le 29/09 et le 31/10 au Banc de l'Ilette.

### **BUSE PATTUE *Buteo lagopus***

(7 données)

Bien notée cette année

Aisne : 1 le 11/01 à Mortefontaine (G. TOMBAL)

Oise : 1 le 08/01 à Rémérangles (H. de LESTANVILLE), 1 le 15/01 à Bouillancy (H. de LESTANVILLE), 1 le 17/01 à Rééz-Fosse-Martin (T. DECOUTTERE), 1 le 13/02 à Cuvilly (Y. DUBOIS), 1 le 27/10 à Chevières (R. HUCHIN).

Somme : 1 le 05/02 au POM.

### **AIGLE BOTTÉ *Aquila pennata***

2 mentions pour la même date, signe de passage

Aisne : 1 forme claire le 02/06 à Rogecourt (T. DAUMAL)

Somme : 1 le 02/06 à Morvillers-Saint-Saturnin (K. GAUDRY)

### **BALBUZARD PÊCHEUR *Pandion haliaetus***

(27 données)

**Premier** : 1 le 19/03 à Boves (80).

Puis la **migration pré-nuptiale** se poursuit jusqu'au 02/06

avec des mentions à Rozoy-Belleville, Erloy, Vendeuil, Fontenoy, Lizy, Ramicourt, Château-Thierry, Plomion (02), Compiègne (60), Longpré-les-Corps-Saints, Neuville-Coppegueule et au POM (80).

**Migration postnuptiale** à partir du 16/08 au POM (80), puis des mentions jusqu'au 20/10 à Séry-Magneval (60). Noté également sur cette période à Beautor, Cuiry-les-Chaudardes, Dommiers, Limé, Mont-d'Origny (02), Rivecourt, Saint-Maximin, Morienvall (60), Amiens, Beaumont-Hamel, Hailles, La Chaussée-Tirancourt, POM, Thennes, Thezy-Glimont (80)

Une rare donnée hivernale le 17/12 au POM (80).

### **FAUCON CRÉCERELLE *F. tinnunculus***

(1326 données)

Aisne : Contacté dans 240 communes dont 94 en période nuptiale.

**Nicheur** probable à Brécy, Bruys, Chigny, Coyolles, Epaux-Bezu, Fontaine-les-Clercs, Landouzy-la-Cour, Vaucelles-et-Beffecourt, Vermand, Villers-en-Prayères, Nicheur certain à Beautor et Deuillet.

11 en **migration** à Ramicourt entre le 21/08 et le 27/10.

Oise : Observé dans 198 communes dont 103 pendant la période de reproduction. **Nicheur** probable à Acy-en-Multien, Betz, Boissy-Fresnoy, Brégy, Coivrel, Crépy-en-Valois, Domeliers, Fitz-James, Fontenay-Torcy, Fresnoy-la-Rivière, Labosse, Morienvall, Nanteuil-le-Haudoin, Orrouy, Paillart, Rantigny, Rivecourt, Séry-Magneval, Silly-le-Long, Trumilly, Thury-en-Valois, Villers -Saint-Genest, Welles-Perennes,.

Nicheur certain à Béthisy-Saint-Martin, Breuil-le-Vert, Fontaine-Châalis, Milly-sur-Thérain Méry-la-Bataille, Mont-Gerain, Saint-Omer-en-Chaussée.

5 en **migration** entre le 07/10 et le 29/10 à Morienvall.

Somme : Noté dans 252 communes dont 132 en période nuptiale.

**Nicheur** probable à Ailly-sur-Noye, Bettencourt-Rivière, Cottenchy, Fignièrres, Hallivillers, Heuzecourt, Le Mesge, Mülle-Villette, Revelles, Sourdun, Saleux, Thory. Nicheur certain à La Faloise et au POM.

12 en **migration** au Bois de Cise du 15/03 au 07/05, 2 en migration au Banc de l'Ilette du 16/09 au 07/10.

### **FAUCON ÉMERILLON *Falco columbarius***

(29 données)

Présent jusqu'au 20/05, retour à partir du 29/08 avec 1 **migrateur** au POM.

Aisne : Contacté à Aizy-Jouy, Brancourt-le-Grand, Braine, Cerseuil, Etaves-et-Boc-quiaux, Latilly, Levergies, Mont-d'Origny, Neuville-sur-Ailette.

Oise : Présent à Beauvais, Cuvilly, Méry-la-Bataille, Morienvall, Néry, Rocquemont.

17 en **migration** à Morienvall du 10/10 au 09/11.

Somme : Noté à Boismont, Bouillancourt-en-Séry, Saint-Valéry-sur-Somme, Cayeux-sur-Mer, Montdidier, L'Echelle-Saint-Aurin, Ponthoile, Le Hamel, Marcelcave, POM, Saint-Quentin-la-Motte-Croix-au-Bailly.

6 **migrateurs** au Banc de l'Ilette du 07/10 au 14/11.

### **FAUCON HOBEREAU *Falco subbuteo***

(236 données)

A partir du 10/04 à Saint-Jean-aux-Bois (60). **Dernier** le 22/10 à Saint-Quentin-en-Tourmont (80)

Aisne : Contacté dans 45 communes.

En **période nuptiale**, présent dans 23 communes.

Couples notés à Pierrepont et Vesles-et-Caumont. Juvénile noté à Margival.

En **migration**, 14 entre le 04/08 et le 29/09 à Ramicourt.

Oise : Observé dans 45 localités dont 29 en période de reproduction. Notons un couple nicheur sur un pylône EDF, dans un ancien nid de Corneille noire, à Saint-Martin-aux-Bois. Des juvéniles également notés à Verneuil-en-Halatte. Nicheur probable à Bonneuil-les-Eaux avec 1 couple.

11 **migrateurs** à Morienvall entre le 16/09 et le 19/10.

Somme : Observé dans 49 communes dont 32 en période de reproduction. Juvéniles notés à Woignarue et au POM, 1 couple à Eclusier-Vaux.

4 en **migration** au Bois de Cise du 01/05 au 06/05 et 8 du 04/09 au 22/10 au Banc de l'Illette.

### **FAUCON PÈLERIN *Falco peregrinus***

(50 données)

Des tentatives de captures de proies sont notées sur Pigeon ramier, Perdrix grise, Mouette rieuse, Barge à queue noire et... Bécassin à bec court !

Aisne : Noté en janvier, mars, avril. Puis retour en août et noté chaque mois jusqu'en décembre.

Noté sur les communes de Ambleny, Bernot, Berry-au-Bac, Brancourt-le-Grand, Couvrelles, Gouy, Hirson, Laversine, Maast-et-Violaine, Malzy, Mont-d'Origny, Molain, Ressons-le-Long, Rouvroy, Vervins,

Oise : Noté de janvier à mai puis en juillet, octobre et décembre. Contacté à Béthisy-Saint-Martin, Courcelles-Epayelles, Crève-cœur-le-Petit, Cuvilly, Ferrières, Gournay-sur-Aronde, Laversines, Royaucourt, Welles-Pérennes,.

En **migration** 3 du 05/10 au 14/10 à Morienvall.

Somme : Noté tous les mois de l'année sauf en novembre. Nidification très probable dans le secteur des falaises de Mers-les-Bains/Ault avec transports de proies et l'observation d'un adulte accompagné de 3 juvéniles volants le 17/06. Observation intéressante d'un couple à Amiens, sur la Tour Perret en octobre, à suivre.

Noté également à Becquigny, Blangy-sous-Poix, Cayeux-sur-Mer, Lamotte-Warfusée, La Chaussée-Tirancourt, Longpré-les-Corps-Saints et au POM.

### **RÂLE D'EAU *Rallus aquaticus***

(76 données)

En dehors du POM, non repéré entre le 22/05 et le 21/08. Des juv. vus fin août au Crotoy (80), seules certitudes de reproduction. L'espèce st discrète en été. Plus démonstratif en hiver et un max. de 9 est repéré le 11/02 au POM

### **MARQUETTE PONCTUÉE *Porzana porzana***

(23 données)

Uniquement repéré en PMP ; au printemps : 3 et 17/05 à Noyelles/Mer (B. BLONDEL, P. DELOUBRIERE & L. MEUNIER) ; le 20/05 à Boismont (P. DELOUBRIERE & M. GERGEREAU), 1 le 14/06 à Ponthoile (B. BLONDEL).

Un groupe (max. 6 vus ensemble) avec des juv. laissant penser à une reproduction locale est repéré du 19/08 au 30/09 au Crotoy. 1 les 1 et 2/09 au POM.

### **RÂLE DES GENETS *Crex crex***

(19 données)

L'essentiel des données proviennent des sites de reproduction en M.V.O. (02 et 60), minimum 14 c. (**Premier**, 30/04) Ailleurs, 1 le 6/06 à Lataule (60) (Y. DUBOIS) ; 1 chanteur le 24/06 au Crotoy (80) (F. CAVALIER), 1 ind. capturé et bagué au POM le 30/08 au POM (A. LEPRÊTRE).

### **GALLINULE POULE-D'EAU *G. chloropus***

(926 données)

Nombreuses couvées et familles repérées dans les 3 départements. A détailler ?

Bien présente et bien répartie en hiver, souvent en petits groupes mais on peut noter : 62 le 16/10 à Beauvais (60), autant le 14/01 à Gamaches (80)...

### **FOULQUE MACROULE *Fulica atra***

(1 346 données)

Comme souvent, le plus gros groupe hivernal est repéré à Gamaches (80) avec 2 500 ind. le 14/01, tout de même 1 410 à Pont-St-Maxence (60) le 15...

Nombreuses couvées et familles repérées dans les 3 départements.

### **GRUE CENDRÉE *Grus grus***

(52 données)

Au POM, premier cas d'hivernage complet sur le parc d'un adulte et d'un juvénile. Un adulte est présent du 1<sup>er</sup> janvier au 1<sup>er</sup> mars ; il est rejoint par un juvénile le 4 février en pleine vague de froid alors que le parc est gelé à 100% il repartira plein nord le 3 avril. Un groupe de 8 stationne du 17/01 au 23/01 dans le secteur de Laon (02) (J. PHILIPPART).

**Migration pré-nuptiale**, premier vol vu le 31/01 à La Capelle (02) (V. VAROQUEAUX) ; 4 autres données de fév. (max. 25 oiseaux), 10 de mars dans les 3 départements (max. 117 le 15), 3 d'avril. 1 à Oisy (02) du 29/04 au 1/05 (à F. COCHON & D. DENOYELLE)

**Migration post-nuptiale**, 1 le 10/01 à Laigneville (60) (P. MIEL), 9 obs. entre le 22 et le 28/10 dans les 3 départements (max. 120 le 25/10), 3 données de nov. et 2 dans la première décade de déc.

### **OUTARDE CANEPIÈRE *Tetrax tetrax***

1 individu a été signalé le 28/08 à Saacy-sur-Marne (77) à 4 kilomètres de la frontière de l'Aisne. Nous ne pouvions passer sous silence cette donnée extra-régionale.

### **HUITRIER PIE *Haematopus ostralegus***

(88 données)

Présent toute l'année sur le littoral avec une seule observation à l'intérieur des terres, 1 les 25/09 et 05/10 au plan d'eau du Canada à Beauvais (60) (F. BOUCHINET). Effectif record de + de 10 000 huitriers le 17/09 au POM.

Janv	Fev	Mars	Avril	Mai	Juin
900	820	1400	1 450	900	640
Juil	Août	Sept	Oct	Nov	Dec
3 612	6 240	10 000	1 200	190	860

Les effectifs maximaux sont très en deçà de ce qui a pu être observé en 2011 où quasiment tous les mois les effectifs atteignaient les milliers d'individus (hormis le nombre important d'oiseaux du 17/09).

**Nidification** : 13 c. cantonnés d'avril à juin au POM :



maximum de 7 nids le 26/06, 2 c. avec p. (2 et 2). Les pulli n'iront pas jusqu'à l'envol. Ailleurs 1 c. dont un couveur (dans labour/sol nu) le 12/05 au HA (X. COMMECY), sans suite. Année blanche pour l'espèce cette année.

### ÉCHASSE BLANCHE *Himantopus himantopus* (96 données)

Aisne : observée sur 5 sites différents. **Première** le 21/04 à Fesmy/Sart (C. ROUSSEAU).

Pas de nidification cette année, juste 1 nid couvé et 1 accouplement pour 2 c. le 12/06 à Châtillon/Oise (A. MAUSS). Oise : 2 rares observations à Rivecourt : 4 le 02/06 (Y. DUBOIS) et 1 le 12/06 (JP. Fagard)

Somme : **Premières** le 03.04 avec 8 oiseaux à Boismont (Y. PAULET). Maxi 30 le 03/08 au POM.

**Dernière** le 15/09 au Crotoy (Y. DUBOIS).

**Nidification** : 2 c. alarment et couvent le 12/06 à Boismont (Y. PAULET). Au moins 2 c. avec 3 et 2 p. au HA (P. DECORY). Au POM, max. de 3 c. 2 nids avec 3 et 1 p.

### AVOCETTE ÉLÉGANTE *Recurvirostra avocetta* (175 données)

Aisne : **première** le 14/01 à Origny-Ste-Benoite (C. ROUSSEAU). Observée de janvier à juillet sur 8 communes.

**Dernières** 10 le 20/07 à Boué (F. COCHON, D. DENOYELLE).

**Nidification** : 3 couveurs le 12/05 à Brancourt/Grand, 12 à 14 couveurs le 12/06 à Châtillon/Oise, 7 ad. avec 6 p. le 17/06 à Boué.

A noter un individu chassant en nageant (inhabituel) le 27/03 à Deuillet (G. GOSSE).

Oise : **premières**, 5 le 24/03 à Rivecourt (H. De LESTANVILLE). Puis observée uniquement en mai sur 3 sites, Rivecourt, Bitry et Houdancourt.

Somme : une seule donnée à l'intérieur du département : 5 le 22/04 à Roye (X. COMMECY).

Vue sur le littoral (hors POM) de mars à octobre avec un maxi de 50 le 30/04 au HA (D. Lavrut).

Observée au POM tous les mois de l'année sauf novembre. Bel effectif de 324 le 05/08.

Janv	Fev	Mars	Avril	Mai	Juin
25	69	188	192	206	59
Juil	Août	Sept	Oct	Nov	Dec
286	324	86	7	0	52

*Maxi mensuel : mois et effectif au POM*

**Nidification** : Au POM, 136 nids minimum le 12/05, seulement 13 jeunes à l'envol suite aux prédateurs par une Cigogne blanche et un Renard roux. Beaucoup de nids détruits par les violentes averses de fin avril. Au HA, 18 nids le 07/05. A Lanchères, 3 nids le 12/05 (X. COMMECY).

### OEDICNÈME CRIARD *Burhinus oedicnemus* (63 données)

Aisne : **Premiers**, 2 le 24/04 à Amifontaine (A. BRONI). Observé en **période de reproduction** sur au moins 6 communes dans le Laonnois, le Vermandois et en Thiérache.

**Rassemblement post-nuptial** à Mont-d'Origny, 92 le 10/09, 101 le 15/09, 73 le 29/09 (R. Hermant) et au camp militaire de Sissonne, 43 le 16/09 (A. BOUSSEMARY).

Oise : **Premier** le 01/04 à Lataule (M. et R. JABOUILLE).

**Nicheur** possible à Méry/Bataille (Y. DUBOIS).

Somme : **Premiers**, 2 le 19/03 à Chaussoy-Epagny (C.

CAGNACHE, P. FIOLET, S. MAILLIER).

Observé en **période de reproduction** sur une dizaine de communes. **Rassemblement post-nuptial** dans le secteur d'Airaines, 45 le 15/09, 80 le 14/10, 34 le 20/10 (T. RIGAU).

### PETIT GRAVELOT *Charadrius dubius* (147 données)

Aisne : **premier** le 01/03 à Origny-Ste-Benoite (A. MAUSS). Vu sur 18 communes. Maxi 6 le 18/06 à Venizel (R. KASPRZYK).

**Nidification**, certaine à Vénizel (2 p. le 18/06), à Cuiry/Chaudardes (1 p. le 14/07), à Maizy (2 juv. le 22/07) et possible à Presles-et-Boves (R. KASPRZYK), toutes ces données en vallée de l'Aisne.

**Derniers**, vus le 22/07.

Oise : **Premier** le 19/03 à Beauvais (F. BOUCHINET). Observé sur 8 sites différents de mars à août. Maxi 19 le 15/05 à Houdancourt (W. MATHOT).

**Nidification**, certaine à Houdancourt (2 p. le 05/06), à Nogent/Oise (2 p. le 15/06) et possible à Rivecourt.

**Dernier** le 11/08 à Rivecourt (H. De LESTANVILLE).

Somme : **Premier** le 25/03 au HA (B. DANTEN). Observé sur 8 sites différents de mars à septembre. Maxi 14 le 11/04 au HA (A. LEPRÊTRE).

**Nidification**, certaine au POM (4 juv. à l'envol) et possible au HA.

**Dernier** le 3/10 au POM.

### GRAND GRAVELOT *Charadrius hiaticula* (119 données)

Aisne : 5 données sur 3 sites différents : Maast/Violaine, Maizy et Origny-Ste-Benoite.

Maxi de 5 oiseaux le 06/05 à Maast/Violaine (R. LE COURTOIS-NIVART).

Oise : 7 données sur 3 sites différents : Bouillancy, Houdancourt et Rivecourt.

Maxi de 13 oiseaux le 15/05 à Houdancourt (W. MATHOT). 1 tardif le 04/10 à Bouillancy (R. HUCHIN).

Somme : observé toute l'année sur le littoral, 2 rares données à l'intérieur des terres : 1 le 19/05 à Daours (X. COMMECY) et 5 le 28/05 à Amiens (R. MILLOT).

Janv	Fev	Mars	Avril	Mai	Juin
53	3	70	192	1500	60
Juil	Août	Sept	Oct	Nov	Dec
80	300	285	100	40	1

*Maxi mensuel/littoral : mois et effectif*

Le passage de printemps est marqué par l'observation de 1500 oiseaux le 07/05 et celui de descente par 300 le 02/08 en RNBdS.

### GRAVELOT À COLLIER INTERROMPU *C.alexandrinus* (43 données)

Une observation non confirmée le 31/05 à Rivecourt (60), observateur anonyme.

Toutes les données proviennent donc du littoral.

3 hivernants observés les 08 et 27/01 (T. RIGAU, F. MÉRANGER). **Retour** le 13/04 au HA. Maxi 65 le 16/08 sur le même site (X. COMMECY).

**En migration**, 17 le 29/04 à la pointe du Hourdel (A. LEPRÊTRE).



**Nidification**, 1 nid avec 3 oeufs le 30/04 (J. MOUTON) sur le poullier sableux, 1 p. le 27/06 au HA (A. PEYROT), 3 juv. sur le même site le 07/07 (Y. DUBOIS).

### PLUVIER GUIGNARD *Charadrius morinellus*

(2 données)

Oise : 1 le juv. le 18/09 à Coivrel (Y. DUBOIS).

Somme : 1 le 08/09 en baie (O. HERNANDEZ).

### PLUVIER DORÉ *Pluvialis apricaria*

(358 données)

La moitié des observations sont faites dans la région en janvier et décembre.

Aisne : noté sur 43 communes.

**Premiers**, 8 le 20/10 à Ramicourt (D. BAVEREL). Quelques groupes importants : 1 600 le 08/01 à Amigny-Rouy (B. SEIGNEZ), 675 le 16/01 à Aizy-Jouy (R. KASPRZYK), 500 le 08/01 à Brécy (B. COUVREUR), 475 le 28/10 à Lesges (R. KASPRZYK). **Derniers** pour l'hiver 2011/2012, 45 le 18/03 à Ramicourt (N. BARON)

Oise : noté sur 71 communes.

**Premiers**, 18 le 03/09 à Berneuil/Aisne (M. VOTTE). Quelques groupes importants 3 000 le 26/12 à Verneuil/Halatte (P. MALIGNAT), 2 400 le 24/11 à Plailly (C. WALBECQUE). D'autres données de + 1 500 à Brégy, Borest, Mont-l'Evêque (R. HUCHIN). **Derniers** pour l'hiver 2011/2012, 28 le 06/04 à Royaucourt (Y. DUBOIS).

Somme : noté sur 86 communes.

**Premiers**, 200 le 20/09 à Treux (O. PLATEAUX). Quelques groupes importants : 2 400 le 25/11 à Fresnoy/Chaussée (X. COMMECY), 2 350 le 06/11 à Gratibus, 2 100 le 29/12 à Rubescourt (P. ROYER).

**Derniers** pour l'hiver 2011/2012, 2 le 04/05 à Fort-Mahon (D. LAVRUT).

Au POM, à noter 963 le 06/01, 1 le 07/05, 1 nuptial le 26/06, 2 le 18/08, 4 juv. le 28/09 et 1400 les 1er et 14/12.

### PLUVIER ARGENTÉ *Pluvialis squatarola*

(50 données)

Deux observations dans l'Oise : 1 le 01/01 et 1 en plumage nuptial le 12/05 à Rivecourt (H. De LESTANVILLE).

Somme : observé en petit nombre l'hiver sur le littoral, maxi 7 le 11/02 (M. GUERVILLE, T. RIGAUX), passage beaucoup plus marqué en mai : + 1000 vers le nord le 05 au POM, 700 le 05 au Crotoy à marée basse (T. RIGAUX), puis d'août à septembre, maxi 121 le 30/09 en RNBdS (T. RIGAUX).

### VANNEAU HUPPÉ *Vanellus vanellus*

(1 220 données)

40 % des données dans l'Aisne et la Somme, 20 % dans l'Oise.

Présence très marquée en janvier et d'octobre à décembre, comme le démontrent ces deux graphiques.

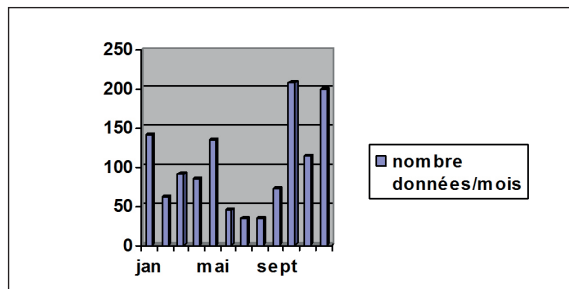
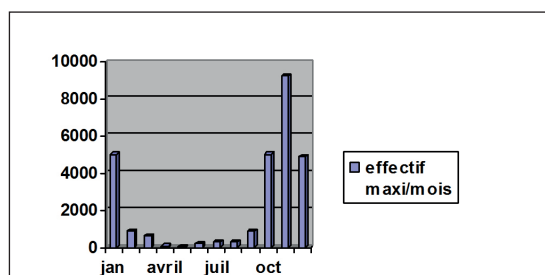

Journées les plus significatives : 06/11 avec 13 554 oiseaux dont 9 200 à Gratibus (80) et 4 300 à Tricot (60) (P. ROYER), 27/10 avec 11 147 lors d'un comptage concerté dont 5 000 dans le secteur de Courtemanche (80), 03/11 avec 8 400 dont 4 500 à Borest (60) (R. HUCHIN) et 3 900 à Le Ployron (60) (P. ROYER), 08/01 avec 7 730 dont 5 000 à Deuillet (02) (B. SEIGNEZ).

Sur les sites de migration : 11 797 pour la **migration automnale** à Brassoire (60) dont 2 020 le 08/11 et 1763 le 22/10, 4 900 à la falaise Bloucart (02) et 2 176 à Ramicourt (02).

**Nidification** : 12 à 15 c. dont une dizaine nicheurs certains sont repérés dans 9 communes de l'Aisne (Vermandois et vallée de l'Aisne), 10 c. dont 6 nicheurs certains repérés dans 3 communes de l'Oise surtout en gravières ; 18 c. dont 12 nicheurs certains sur 12 communes de la Somme, 19 c. au POM avec seulement 4 nichées réussies.

### BÉCASSEAU MAUBECHE *Calidris canutus*

(50 données)

Observé uniquement sur le littoral.

Gros passage en mai : 2800 le 05 à marée basse depuis Le Crotoy (T. RIGAUX), puis en septembre : 638 le 17 au POM et en octobre : 407 le 03, sur le même site. En dehors de ces 3 mois, les effectifs sont très faibles.

**En migration**, 420 le 29/04 à la pointe du Hourdel (A. LEPRÉTRE).

### BÉCASSEAU SANDERLING *Calidris alba*

(49 données)

2 le 19/05 à Rivecourt (60) (Y. DUBOIS), seule donnée hors littoral où il est présent toute l'année.

janv.	fev.	mars	avr.	mai	juin
780	280	600	537	1 000	950
juil.	août	sept.	oct.	nov.	déc.
2	3 500	95	600	290	530

Max. comptés en RNBdS-POM

Maxi : 3 500 le 02/08 (P. DUFOUR), 1 200 le 01/08 au Hourdel (X. COMMECY), 950 le 02/06 en baie (T. RIGAUX)

### BÉCASSEAU MINUTE *Calidris minuta*

(54 données)

Aisne : 3 le 07/05 à Brissay-Choigny (A. MAUSS), 1 le 23/09 à Limé (R. LE COURTOIS-NIVART).

Oise : 1 le 14/05, 2 le 15/05 à Houdancourt (T. DAUMAL, W. MATHOT), 2 le 12/05, 3 le 16/05, 1 le 02/06 à Rivecourt (H De LESTANVILLE, Y. DUBOIS).

Somme : uniquement sur le littoral.

Petit hivernage au POM : 3 le 6, 2 le 14/01, 2 le 9, 3 les 12 et 30/11, 2 les 4 et 10, 3 le 26/12.

Pas d'observation en février et mars puis retour le 30/04

à Cayeux/Mer (D. LAVRUT), quelques oiseaux ensuite. Effectifs plus importants en août au POM : 15 le 19, 17 le 28. Maxi en octobre : 28 le 3.

**En migration**, 7 le 29/04 à la pointe du Hourdel (A. LEPRÊTRE).

### **BÉCASSEAU DE TEMMINCK *C. temminckii***

(7 données)

Aisne : 1 le 25/03 à Brancourt/Grand (F. COCHON, D. DENOYELLE).

Oise : 1 le 02/05 à Beauvais (60) (F. BOUCHINET).

Somme : 1 le 29/04 à la pointe du Hourdel (A. LEPRÊTRE), 1 le 08/05 au HA (P. DUFOUR), 2 le 17/05 à Woignarue (T. RIGAUD), 2 du 25 au 26/05 et 1 du 10 au 15/09 au POM.

### **BÉCASSEAU TACHETE *Calidris melanotos***

(2 données)

1 oiseau observé le 19/05 (A. REBOUL) et 1 le 30/07 (P. DUFOUR) au HA.

### **BÉCASSEAU COCORLI *Calidris ferruginea***

(27 données)

Oise : 3 le 05/03 à Rivecourt (JP. FAGARD), 1 le 02/05 à Beauvais (F. BOUCHINET), 1 les 14 et 15/05 à Houdancourt (W. MATHOT, T. DAUMAL), 2 le 12/05 à Rivecourt (H. DE LESTANVILLE).

Somme : stationne au HA et en baie de Somme à l'unité début mai et d'août à octobre. Maxi : 19 le 02/08 (P. DUFOUR). Au POM, régulier d'avril à octobre mais en faible effectif.

### **BÉCASSEAU VARIABLE *Calidris Alpina***

(122 données)

Aisne : **premiers**, 7 le 16/02, maxi 9 le 20/03 à Origny-Ste-Benoite (A. MAUSS). Observé à Amigny-Rouy, Boué, Châtillon/Oise, Limé, Maast-et-Violaine. **Derniers**, 2 le 02/10 à Limé (R. KASPRZYK).

Oise : **premier** le 04/02 à Rivecourt (H. DE LESTANVILLE). Observé à Beauvais et Varesnes.

Somme hors littoral : 4 le 22/04 à Roye (X. COMMECY).

Sur le littoral, présent toute l'année mais irrégulier, groupes moins importants que les années précédentes.

### **BÉCASSEAU VIOLET *Calidris maritima***

1 le 02/12 en RNBdS (Y. DUBOIS).

### **LIMNODROME À BEC COURT *L. griseus***

1 le 22/10 sur le DPM. Oiseau juvénile en plumage de transition (= 1<sup>er</sup> hiver). (Y DUBOIS, C. LOUVET, A. MACQUET). Oiseau observé ensuite par plusieurs observateurs (B. PAEPEGAËY, T. DAUMAL, V. CONDAL, P. DUFOUR, etc.). Il s'agit de la 1<sup>ère</sup> mention Picarde et de la 2<sup>nde</sup> mention française.

### **COMBATTANT VARIÉ *Philomachus pugnax***

(96 données)

Aisne : observé du 11 mars au 10 mai avec des maxis de 10 le 11/03 à Origny-Ste-Benoite et le 11/04 à Brissay-Choigny (A. MAUSS). Seulement deux observations au retour de migration : 1 le 03/07 à Bucy/Long et 1 le 10/09 à Cuiry/Chaudardes (R. KASPRZYK).

Oise : très peu observé dans le département, jamais plus d'un oiseau du 24 mars au 15 mai. Au retour 1 le 13/07

à Rivecourt (JP. FAGARD) et le 23/10 à Villers-St-Genest (R. HUCHIN).

Somme : une seule observation en dehors du littoral : 2 le 28/03 à Roye (O. PLATEAUX).

**L'hivernage** diminue mais résiste malgré les coups de froid au POM.

Janv	Fev	Mars	Avril	Mai	Juin
13	32	100	28	12	1
Juil	Août	Sept	Oct	Nov	Dec
33	8	11	5	13	4

Max. comptés en RNBdS-POM

Maxi : 100 le 19/03 à Noyelles/Mer (M. GERGEREAU, Y. PAULET).

### **BÉCASSINE SOURDE *Lymnocyptes minimus***

(2 données)

Aisne : 4 le 28/03 à Boué (F. COCHON, D. DENOYELLE).

Somme : 1 le 07/12 au POM.

### **BÉCASSINE DOUBLE *Gallinago media***

3 le 25/07 à Bourdon (80) (P. PATRY) donnée non soumise au CHN.

### **BÉCASSINE DES MARAIS *Gallinago gallinago***

(252 données)

Aisne : 57 données de 26 communes.

Oise : 47 données de 19 communes.

Somme : 148 données de 34 communes.

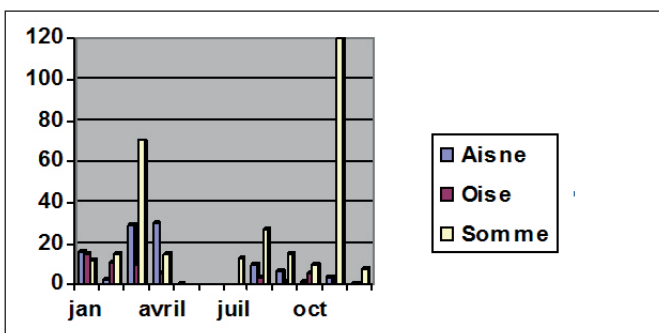

Effectif maxi/mois par département

Maxi : 120 le 10/11 au HA (80) (F. MÉRANGER), 70 le 29/03 à Lanchères (80) (B. BLONDEL), 30 le 08/04 à Boué (02) (F. COCHON). A noter, 31 en **migration** le 14/11 au B.I.

### **BÉCASSE DES BOIS *Scolopax rusticola***

(70 données)

Aisne : 28 données de 18 sites, possible nicheuse sur Monceau/Leups, St-Michel, Vesles-et-Caumont, Watigny.

Oise : 22 données de 15 sites. Pas de signe d'oiseaux nicheurs.

Somme : 20 données de 12 sites. Aucune donnée en période de nidification.

Maxi : 7 le 11/02 au POM.

### **BARGE À QUEUE NOIRE *Limosa limosa***

(115 données)

Aisne : observée sur 8 communes du 29/02 au 14/06. Maxi : 14 le 29/02 à Fesmy/Sart (F. COCHON, D. DENOYELLE). Dernier le 14/06 à Bucy/Long (H. KUREK).

Oise : 2 le 31/03 à Beauvais (V. CONDAL), 1 le 14/06 à Rivecourt (JP. FAGARD).

Somme : toutes les données proviennent du littoral sur 9 sites différents avec des effectifs importants au POM.

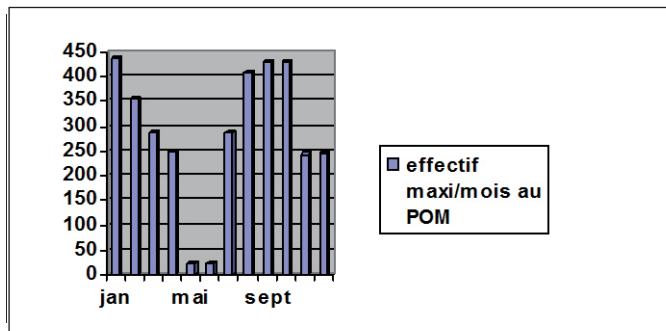

Effectif maxi/mois au POM

L'hivernage dépasse les 400 oiseaux en janvier (440 le 26/01) mais baisse fortement lors de la vague de froid de février (393 en début de mois, puis le parc étant gelé à presque 100 %, 124 le 10).

**Chiffres** remarquables d'août à octobre, maxi : 432 le 09/09.

Ailleurs, observée notamment à Boismont : 93 le 27/02 (B. BLONDEL). En baie, 420 le 24/02 (P. ROYER), 200 le 24/12 (F. MÉRANGER, T. RIGAU).

### BARGE ROUSSE *Limosa lapponica*

(51 données)

Oise : 1 le 05/03 à Longueuil-St-Marie (JP. FAGARD).

Somme : observée de février à octobre sur le littoral. Faible stationnement jusqu'en mai où + de 200 oiseaux sont observés à marée basse les 6 et 7 (P. DUFOUR, T. RIGAU). Puis très peu d'observations jusqu'en septembre. Au POM, régulière mais en faible effectif en stationnement. Quelques passages vers le nord en mai : 376 le 2, 200 et 58 vers le nord le 5, 72 le 6. 73 posées le 17/09. Encore 4 le 16/10.

En **migration**, effectif record de 2687 le 29/04 à la Pointe du Hourdel.

### COURLIS CORLIEU *Numenius phaeopus*

(60 données)

Aisne : 1 le 21/04 à Romery (C. ROUSSEAU).

Somme : hors littoral, entre 10 et 20 en vol NNE à basse altitude le 14/04 à Demuin (X. COMMECY et T. RIGAU). Observé sur le littoral d'avril à septembre. **Premier** le 01/04 au POM, **derniers**, 5 le 30/09 en BdS (T. RIGAU).

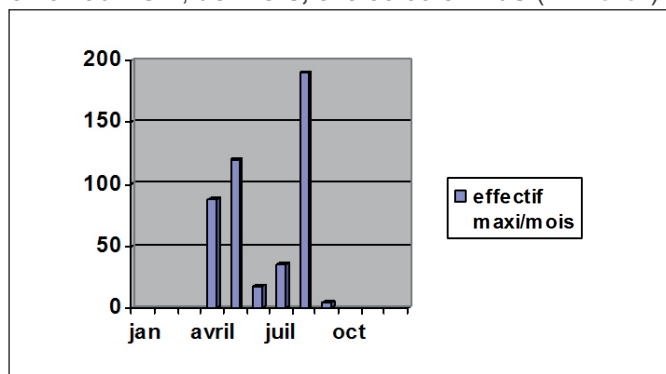

Maxi : 189 le 05/08 au POM.

En **migration**, 88 le 29/04 à la Pointe du Hourdel.

### COURLIS CENDRÉ *Numenius arquata*

(182 données)

Aisne : **premier** le 26/02 à Brissay-Choigny (B. SEIGNEZ).

Observé sur 18 communes, sites potentiels de nidification

en MVO et en Thiérache. Deux **nidifications certaines** : 3 p. le 20/04 à St-Algis (C. ROUSSEAU) et 3 juv. le 07/07 à Beautor (B. SEIGNEZ). Maxi : 10 le 21/04 à Deuillet (T. DAUMAL).

Encore 1 le 29/12 à Bucy/Long (R. KASPRZYK).

Oise : **premier** le 18/02 à Rouvroy/Merles (G. BERGER).

Observé seulement sur 3 communes jusqu'au 21/04.

Maxi : 5 le 28/02 à Rivecourt (JP. FAGARD).

Somme : observé sur 17 communes. Proche du littoral, l'espèce est vue toute l'année. Aucune nidification constatée.

janv.	fev.	mars	avr.	mai	juin
2 050	3 550	2 270	1 400	40	400
juil.	août	sept.	oct.	nov.	déc.
250	2 010	1 800	1 960	12	1 800

**Max. comptés en RNBdS-POM**

Gros effectifs cette année : 3 550 le 10/02 (2 500 entre St-Valéry et le Crotoy et 1 050 entre le Cap Hornu et le Hourdel), 2 270 le 12/03 (T. RIGAU), 2 050 le 13/01 (F. MÉRANGER), 2 010 le 20/08 (P. ROYER) à marée basse.

### CHEVALIER ARLEQUIN *Tringa erythropus*

(64 données)

Aisne : 1 le 20/03 à Origny-St-Benoîte (A. MAUSS), 1 le 25, 4 le 29/03, 6 le 07/04 à Brancourt/Grand (F. COCHON, D. BAVEREL).

Oise : 1 du 21/03 au 17/04 et 2 le 08/06 à Rivecourt (JP. FAGARD, H. DE LESTANVILLE).

Somme : observé toute l'année, exclusivement sur le littoral. **Hivernage** au POM maintenu avec au moins un individu malgré la vague de froid de février, sinon 3 le 06/01, 2 le 02/12. Pas de gros effectif. Maxi : 9 le 21/04, 7 le 07/10 sur ce site.

### CHEVALIER GAMBETTE *Tringa totanus*

(204 données)

Aisne : noté sur 17 communes de mars à juin, **premiers**, 3 le 01/03 à Origny-St-Benoîte (A. MAUSS).

Maxi : 10 le 12/05 à Brancourt/Grand (F. COCHON, D. DENOYELLE). Pas de donnée en automne.

Oise : noté sur 9 communes de mars à juillet, **premier** le 11/03 à Rivecourt (P. Sengez), **dernier** le 30/07 à Houdancourt (W. MATHOT). Maxi : 49 le 15/07 à Rivecourt (H. DE LESTANVILLE).

Somme : noté sur 15 communes. En dehors du littoral, observé à Daours et Roye (O. PLATEAUX, X. COMMECY). Présent toute l'année au POM.

janv.	fev.	mars	avr.	mai	juin
49	50	88	110	2 200	60
juil.	août	sept.	oct.	nov.	déc.
240	46	86	20	43	85

**Max. comptés en RNBdS-POM**

Maximum exceptionnel : 2200 le 05/05 à marée basse ; comptés depuis la table d'orientation du Crotoy (T. RIGAU).

### CHEVALIER ABOYEUR *Tringa nebularia*

(135 données)

Aisne : observé de mars à juin et d'août à octobre sur 21 communes. **Premier** le 11/03 à Origny-St-Benoîte (A. MAUSS). Maxi : 21 le 12/05 à Brancourt/Grand (F. COCHON, D. DENOYELLE).

**Derniers**, 2 le 16/10 à Cuiry/Chaudardes (R. KASPRZYK).

Oise : observé de mars à août et en octobre sur 7



communes. **Premiers**, 3 le 30/03 à Chevières (W. Mathot). Maxi : 8 les 16/05 et 02/06 à Rivecourt (Y. DUBOIS, H. De LESTANVILLE).

Somme : observé de mars à mai et de juillet à septembre sur 13 communes. **Premier** le 31/03 au HA (T. HERMANT). Maxi : 29 le 20/08, 28 le 03/05 au POM. **Derniers**, 2 le 21/10 toujours au POM.

### CHEVALIER CULBLANC *Tringa ochropus*

(268 données)

Aisne : 92 données de 36 sites, observé toute l'année.

Oise : 95 données de 21 sites, observé toute l'année.

Somme : 81 données de 26 sites observé toute l'année. (N. Nombre de données)

	Aisne		Oise		Somme	
Mois	N	Max	N	Max	N	Max
J.	2	1	1	1		
F.						
M.	1	1	3	1		
A.	4	6	9	30	12	3
M.	22	7	22	14	30	18
J.	2	2	3	2		
J.	6	8	12	28	10	38
A.	13	23	14	10	29	17
S.	5	2	11	4	11	6
O.	1	1	5	2	6	1
N.			1	1		
D.						

### CHEVALIER SYLVAIN *Tringa glareola*

(60 données)

**Premiers** 4 le 04/04 à Brancourt/Grand (02) (F. COCHON) ; **dernier** exceptionnel le 01/12 à Port/Grand (80) (V. CONDAL).

Aisne : observé tous les mois d'avril à septembre sur 6 sites (maxi 10 le 04/05 à Romery). **Derniers**, 2 le 02/09 à Maizy (R. KASPRZYK).

Oise : observé à l'unité du 29/04 au 19/05, puis du 15 au 30/07 sur 3 sites.

Somme : observé tous les mois du 15/04 au 30/09, plus celle du 01/12 sur 8 sites : maxi 10 le 05/08 à Woignarue (M. GERGEREAU). 19 données proviennent du HA, 12 du POM.

### CHEVALIER GUIGNETTE *Actitis hypoleuca*

(234 données)

Aisne : 56 données de 26 sites. Observé en janvier et de mars à octobre.

Oise : 81 données de 16 sites. Observé en janvier et de mars à novembre.

Somme : 85 données de 19 sites. Observé en avril-mai et de juillet à septembre.

### TOURNEPIERRE À COLLIER *A. interpres*

(43 données)

Oise : 2 le 16/05 à Rivecourt (H. DE LESTANVILLE).

Sur le littoral, observé toute l'année sauf en mars et décembre.

Maxi : 4 oiseaux en mai et en août. A noter 2 individus observé en baie la 1<sup>ère</sup> quinzaine de janvier (F. MÉRANGER). Encore 1 le 03/11 (A. DORIE, Y. LOUVET).

### PHALAROPE À BEC ETROIT *P. lobatus*

1 juv. le 02/09 au POM.

### PHALAROPE À BEC LARGE *P. fulicarius*

1 le 03/11 au HA (A. DORIE).

1 le 04 et 2 (1 ad et 1 juv) le 07/11 au POM.

### LABBE À LONGUE QUEUE *S. longicaudus*

1 le 15/09 à Daours (80) (X. COMMECY).

### LABBE PARASITE *Stercorarius parasitcus*

(9 données)

Deux le long des digues du POM le 20/08, toutes les autres observations se rapportent à un oiseau à Woignarue, au HA et en RNBdS en janvier, août et novembre.

### GRAND LABBÉ *Catharacta skua*

2 en migration le 29/04 Le Hourdel (80).

### MOUETTE TRIDACTYLE *Rissa tridactyla*

(20 données)

Observé 11 fois en janvier dont un minimum de 70 posées en mer le 13 (F. MÉRANGER), puis 4 le 29/04 au HA (D. LAVRUT) et en novembre et décembre dont un minimum de 100 posées loin en mer le 09/11 (T. RIGAU).

A noter un juv. le 06/08 au POM.

### MOUETTE RIEUSE *Larus ridibundus*

(850 données)

Aisne : observée sur 122 communes.

**Dortoirs** hivernaux ou colonie de nidification (maxi par site > 1 000) : record de 11 280 le 11/01 à Pommiers (R. KASPRZYK), 5400 le 13/01 au PEA (D. BAVEREL, N. BARON), 5 000 les 8 et 16/01 à Ternier (B. SEIGNEZ), 4 000 le 08/01 à Amigny-Rouy (B. SEIGNEZ), 1 650 le 01/12 à Vregny (R. KASPRZYK), 1 200 le 11/04 à Deuillet (A. MAUSS), 1 000 le 12/01 à Monampsteuil (D. BAVEREL, N. BARON), 1 000 le 29/02 à Beautor (B. SEIGNEZ).

**Nidification** : Brancourt/Grand : 1 juv. le 01/06 (D. BAVEREL), Brissay-Choigny : 1 juv. le 13/06 (A. MAUSS), Bucy-le-Long : 70 juv. de tous âges le 18/06 (R. KASPRZYK), PEA : 4 couveurs le 24/06 (R. KASPRZYK), Châtillon-sur-Oise : 1 couveur min le 13/06 (A. MAUSS), Ciry-Salsogne : 12 juv. le 22/06, Cuiry/Chaudardes : 5 juv. le 14/07 (R. KASPRZYK), Deuillet : 550 couveurs le 11/04 (A. MAUSS), La Fère : 22 p. le 19/05 (B. SeigneZ), Limé : 30 juv. et 12 p. le 13/06, Maizy : 5 juv. le 22/07, Pommiers : 70 juv. de différents âges le 20/06, Soupir : 7 juv. le 14/07 (R. KASPRZYK).

Oise : observée sur 88 communes.

**Dortoirs** hivernaux ou posée dans des labours (maxi par site > 600) : 2100 le 07/01 à Villers-St-Sépulcre (V. CONDAL), 2 000 le 22/02 à Pontpoint (G. Berger), 1 300 le 08/12 à Pont-Ste-Maxence, 850 le 08/03 à Rivecourt (JP. FAGARD), 600 le 07/02 à Villeneuve/Verberie (JL. HERCENT).

**Nidification** : 2 p. le 15/07 à Rivecourt (H. DE LESTANVILLE), 3 p. et quelques juv. le 28/07 à Varesnes (W. MATHOT).

Somme : observée sur 110 communes.

**Dortoirs** hivernaux ou posée dans des labours (maxi par site >> 1 000) : 7 000 min le 07/07 près du Crotoy (Q. DEMONT, T. RIGAU), 4 000 le 28/12 à Rue (J. MOUTON), 2 700 et 1 500 le 13/01 le long du littoral, 2250 le 29/12 à Boismont (F. MÉRANGER), 2 000 le 15/01 à Péronne (F. BLIN,



T. NANSOT), 1 600 le 07/01 à Amiens (A. WILLIAM), 1 500 le 24/12 au POM (F. MÉRANGER), 1474 le 04/08 au POM, 1 300 le 21/10 à Quend (T. RIGAU).

**Nidification** : Cléry/Somme : 4 p. le 21/05 (S. BOURG), Corbie : 46 nids le 09/04, Daours : 1 p. le 01/07, Ha : 35 nids le 07/05 (X. COMMECY), Hailles : 2 nids le 12/06 (S. MAILLIER), Roye : 62 nids en 4 groupes, grands pulli (X. COMMECY).

Au POM : maximum 196 nids le 05/05, forte prédation sur les pulli par une Cigogne blanche.

### MOUETTE PYGMÉE *Larus minutus*

(49 données)

Aisne : 1 le 11/04, 2 le 07/05 à Brissay-Choigny (A. MAUSS), Oise : 1 le 19/05 à Rivecourt (Y. DUBOIS), 1 le 06/06 à Bitry (M. VIOTTE).

Somme : vue en janvier dont 26 le 05/01 en baie (B. Vanderschuren), puis observée en avril et mai dont 20 le 07/04 au POM et de juillet à septembre dont 17 le 12/08 au HA (X. COMMECY).

### MOUETTE MÉLANOCÉPHALE *L. melanocephalus*

(86 données)

Aisne : observée sur 9 sites différents du 11/03 au 14/06.

Maxi : 47 le 11/04 à La Fère (A. MAUSS).

Possible **nicheuse** à Bucy/Long, Deuillet et La Fère.

Oise : observée sur 4 sites du 08/03 au 16/06.

Maxi : 4 le 20/05 à Rivecourt (H. DE LESTANVILLE).

Somme : observée sur 9 sites de janvier : 2 le 8 (T. RIGAU) à juillet : 2 le 22 au HA (P. DECORY).

A noter, 1 le 15/10 au POM (P. ROYER).

Maxi : 810 le 25/03 au dortoir en RNBdS (M. GUERVILLE).

**Nidification** : 3 c. nicheurs au POM mais en échec.

### GOÉLAND CENDRÉ *Larus canus*

(90 données)

Aisne : observé sur 8 sites du 11/01 au 01/03, maxi : 25 le 11/01 à Pommiers (R. KASPRZYK) et du 12/11 au 31/12 dont 1 le 12/11 en migration à Ramicourt (D. BAVEREL).

Oise : observé sur 6 sites du 07/01 au 15/02, maxi 5 le 05/02 à Pont-Ste-Maxence (T. DAUMAL), puis une donnée en octobre, une autre en décembre.

Somme : observé sur 16 sites principalement du littoral toute l'année sauf en mai.

Comme le démontre le graphique suivant, on observe un fort décalage entre l'hivernage important : 6 500 le 28/12 à Rue (J. MOUTON) ou 4 000 voire 5 000 en baie le 08/01 (T. RIGAU) et la période estivale où un maxi de 46 ad. sont observés au POM. **Nidification** possible à Fort-Mahon (T. RIGAU) où des couples semblent s'approprier des toits d'immeuble.

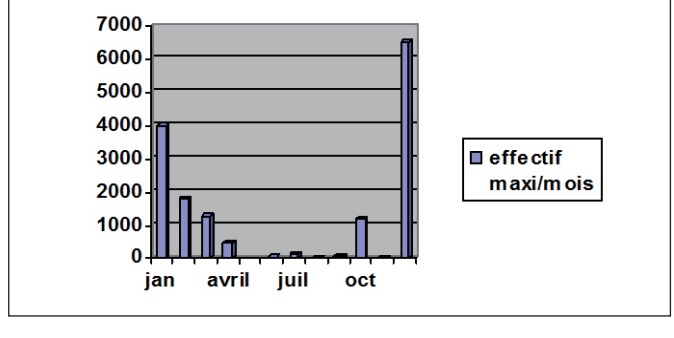

### GOÉLAND MARIN *Larus marinus*

(30 données)

Observé uniquement sur le littoral toute l'année sauf en mai. Effectif exceptionnel de 1 600 le 08/01 au poulie de Routhiauville à marée haute (T. RIGAU), encore 410 le 27/01 (F. MÉRANGER). Quelques dizaines sur le même site le 12/03 (B. Blondel). Retour important en août, 280 le 16 au Hourdel (X. COMMECY), puis 330 le 14/09 au POM. En décembre, 316 le 15/12 au POM.

### GOÉLAND LEUCOPHÉE *Larus michahelis*

(32 données)

Aisne : une seule observation : 3 le 26/11 à Pommiers (R. KASPRZYK).

Oise : 25 observations sur 17 sites. Gros effectifs : 418 le 22/06 à Rivecourt (M. VOTTE), 400 le 04/09 à Borest (R et P. MALIGNAT), 130 le 27/10 à Montepilloy (P. MALIGNAT) et le 30/07 à Brégy et Boissy-Fresnoy (T. DECOUTTÈRE).

Somme : 6 observations sur 4 sites avec un maxi : 6 le 17/09 à Fort-Mahon (T. AURISSERGUES).

### GOÉLAND ARGENTÉ *Larus argentatus*

(213 données)

Aisne : observé sur 14 sites surtout en janvier et février avec un maxi de 59 le 13/01 à Ognès (C. BAUDREY). A noter 3 le 13/06 à Brissay-Choigny (A. MAUSS) et 5 le 14/09 à Allemant (R. KASPRZYK).

Oise : observé sur 22 sites principalement en janvier et décembre avec un maxi de 320 le 07/01 à Villers-St-Sépulcre (V. CONDAL), Gros effectif en été également : 350 le 13/07, 230 le 20/06 à Rivecourt (JP. FAGARD).

Somme : observé toute l'année sur 61 sites.

janv.	fev.	mars	avr.	mai	juin
16 000	100	1 100	797	20	400
juil.	août	sept.	oct.	nov.	déc.
350	400	67	50	350	440

Forte disparité suivant les mois due sans doute à des différences de prospection.

Maxi : 16 000 en plusieurs groupes le 08/01, abondance extraordinaire sur tout le littoral du Marquenterre suite aux tempêtes récentes ayant produit de nombreux échouages de Lutaires, Couteaux américains, manne intéressante pour ces goélands (T. RIGAU), encore 12 000 le 22/01 (O. Hernandez), et 3 000 le 27/01 (F. MÉRANGER).

**Nidification** : 78 c. reproducteurs repérés le 16/06 depuis Mers-Cise dont 3 avec p. : prospection depuis le bas de la falaise (T. RIGAU).

### GOÉLAND PONTIQUE *Larus cachinnans*

(8 données)

Oise : 1 le 10/02 à Boran/Oise (P. TILLIER), 2 le 26/02 à Beauvais, 2 le 08/12 à Villers-St-Sépulcre (V. CONDAL), 1 le 26/12 à Bailleul/Thérain (C. et V. CONDAL).

Somme : 2 le 08/01 au HA (P. DUFOUR), 1 les 29 et 30/01 (Y. DUBOIS) et le 10/02 (P. TILLIER) en baie.

### GOÉLAND BRUN *Larus fuscus*

(264 données)

Aisne : observé toute l'année sur 45 sites différents. Maxi : 300 environ le 07/08 à Fontaine-Uterte, 200 le 13/08 à Beaurevoir, 198 le 12/11 à Ramicourt (N. BARON. D. BAVEREL), 114 le 14/09 à Allemant (R. KASPRZYK).

janv.	fev.	mars	avr.	mai	juin
51	150	66	55	23	10
juil.	août	sept.	oct.	nov.	déc.
11	300	125	100	198	100

Max. comptés dans le département

Oise : observé toute l'année sur 33 sites.

janv.	fev.	mars	avr.	mai	juin
30	6	4	3	10	1
juil.	août	sept.	oct.	nov.	déc.
180	12	25	40	50	18

Max. comptés dans le dépt

Maxi : 180 le 20/07 à Méry-la-Bataille, 150 le 17/07 à Menevillers (P. ROYER),

Somme : observé toute l'année sur 46 communes (forte augmentation par rapport à 2011).

janv.	fev.	mars	avr.	mai	juin
50	460	30	18	2	2
juil.	août	sept.	oct.	nov.	déc.
21	120	230	500	133	150

Max. comptés dans le dépt

Maxi : 500 le 02/10 à Lihons (O. PLATEAUX), 460 le 19/02 au HA (F. MÉRANGER), 452 le 27/10 à Le Quesnel (X. COMMECY), 150 le 01/12 à Hyencourt/Grand (T. HERMANT), 109 le 25/11 à Guillaucourt (X. COMMECY).

### GOÉLAND À BEC CERCLÉ *L. delawarensis*

1 le 31/12 au HA (P. BÉCUE)

### GOÉLAND BOUGMESTRE *L. hyperboreus*

1 le 25/11 au HA (V. CONDAL), 3<sup>ème</sup> hiver.

### STERNE CASPIENNE *Hydroprogne caspia*

(2 données)

1 le 29/04 au POM, 2 le 08/08 au HA (V. BAWEDIN).

### STERNE CAUGEK *Sterna sandvicensis*

(67 données)

Vue exclusivement sur le littoral à partir du 20/02 : 1 en vol nord (Y. DUBOIS), pas de données en mars et observée jusqu'en novembre : 1 le 11/11 (T. DAUMAL, P. DUFOUR).

Maxi : 500 le 30/09 (T. DAUMAL, T. NIAULT), 149 le 13/07 (A. PORTMANN), 130 le 12/07 (M. GERGEREAU) avec 1/3 de juv. nourris par des adultes.

Nidification : au moins 13 juv. volants le 06/07 au HA (A. LEPRÊTRE), 2 juv. le 9/07 au POM.

### STERNE PIERREGARIN *Sterna hirundo*

(223 données)

Aisne : observée sur 37 communes.

Premières, 2 le 29/03 à La Fère (A. MAUSS).

Maxi : 45 le 04/04 à La Fère (B. SEIGNEZ), 37 le 04/07 à Cuiry/Chaudardes, 36 le 22/06 à Ciry-Salsogne (R. KASPRZYK).

Nidification certaine : Bucy/Long : 6 juv. le 17/07, Ciry-Salsogne : 17 couveurs, 8 juv. le 22/06, Cuiry/Chaudardes : 3 couveurs, 13 juv. le 14/07, Pommiers : 6 juv. le 12/07, Villers-en-Prayères : 3 juv. le 11/08 (R. KASPRZYK).

Nidification probable : Brissay-Choigny : parades le 07/05, Châtillon/Oise : min 1 couveur le 14/06 (A. MAUSS),

Fontenoy : 1 couveur le 31/05, Limé : 1 couveur le 13/06 (R. KASPRZYK), Origny-Ste-Benoîte : parades le 07/05 (A. MAUSS).

Dernières, 4 le 14/08 à Bucy/Long (R. KASPRZYK)

Oise : observée sur 18 communes.

Première le 30/03 à Rivecourt (H. DE LESTANVILLE).

Maxi : 60 le 19/05 à Rivecourt (Y. DUBOIS), 31 le 28/07 à Varesnes (W. MATHOT).

Nidification certaine : Varesnes : 7 juv. et 6 p. le 28/07 (W. MATHOT).

Nidification probable : Rivecourt : 16 couv. le 19/05 (Y. DUBOIS).

Dernières : 12 le 23/08 à Varesnes (W. MATHOT).

Somme : observée sur 12 communes.

Premières, 3 le 31/03 au HA (T. HERMANT).

Maxi : 170 le 02/08 (P. DUFOUR), 50 le 06/06 (T. RIGAU), 35 le 07/07 (Y. DUBOIS) sur le littoral.

Nidification certaine : HA : 1 juv. le 12/07 (M. GERGEREAU),

Cléry/Somme : 2 juv. le 08/07 (X. COMMECY), Etinehem : 1 ou 2 p. sur un toit de hutte le 08/07 (X. COMMECY), Frise : 2 juv. le 08/07 (X. COMMECY).

Dernière le 03/11 au HA (A. DORIE, S. TOURTE).

### STERNE NAINE *Sterna albifrons*

(15 données)

Aisne : 2 les 13 et 14/06 à Châtillon/Oise (A. MAUSS), tentative de nidification.

Oise : 1 le 02/06 à Rivecourt (Y. DUBOIS).

Somme : observée du 07/07 au 02/10. 3 données en juillet dont 17 le 24 (O. GORE), 6 données en août dont 90 le 02 en baie (P. Dufour), 2 données en septembre dont 14 le 2 (Q. DEMONT) et une en octobre le 2 à Bernay-en-Ponthieu (B. RÉGÈLE).

### STERNE HANSEL *Gelochelidon nilotica*

1 le 29/04 au HA (D. LAVRUT).

### GUIFETTE MOUSTAC *Chlidonias hybridus*

(5 données)

Aisne : 2 le 01/05 à La Fère (P. CHEVEAU, A. MARTINEAU)

Oise : 2 le 29/04 à Beauvais (V. CONDAL), 1 le 29/04 à Rivecourt (H. DE LESTANVILLE), 2 le 06/06 à Bitry (M. VOTTE).

Somme : 1 le 12/05 au Crotoy (V. CONDAL).

### GUIFETTE NOIRE *Chlidonias niger*

(43 données)

Aisne : 3 le 29/04 à Bucy/Long (R. KASPRZYK), 4 le 01/05 à La Fère (P. CHEVEAU, A. MARTINEAU), 1 le 07/05 à La Fère, 2 le 07/05 à Viry-Nouveau (A. MAUSS), 6 le 26/06 à Limé (JP. FAGARD).

Oise : 3 le 29/04 à Beauvais (V. CONDAL), 4 le 29/04, 1 le 08/05, 4 le 12/05, 2 le 16/05, 2 le 16/06 à Rivecourt (H. DE LESTANVILLE), 1 le 01/05 à Pont-Ste-Maxence (JP. FAGARD).

Somme : observée d'avril à octobre à partir du 22/04 au POM, le 29 au HA (D. LAVRUT), puis au Crotoy, Grand Lavières en mai (X. COMMECY, P. DUFOUR, D. LAVRUT), à Boves : 2 les 18 et 20/06 (P. FIOLET, P. ROYER), au HA : 1 le 06/07 (M. GERGEREAU), 2 le 30/07 (P. DUFOUR). Ensuite, 12 observations en août : maxi 7 le 28/08 au Crotoy (P. DUFOUR), 3 le 01/09 au Crotoy (X. COMMECY), 2 le 04/09 (O. GORE) et une dernière en octobre le 14 au POM.

En migration, 64 le 29/04 à la pointe du Hourdel (A. LEPRÊTRE).

### **GUILLEMOT DE TROÏL *Uria aalge***

(6 données)

Observé en mer : 1 le 15/01 (X. COMMECY), 1 le 29/01 (Y. DUBOIS), 7 + 2 le 29/12 (F. MÉRANGER, T. RIGAUD).

Deux données loin en mer (peut être Torda).

### **PINGOUIN TORDA *Alca torda***

(6 données)

Observé en mer, uniquement en janvier.

3 + 1 le 07 (F. MÉRANGER, G. PASSAVY), 1 + 2 + 1 le 15 (X. COMMECY), 3 le 29 (Y. DUBOIS).

### **PIGEON COLOMBIN *Columba oenas***

(196 données)

Présent toute l'année, migrations remarquables.

T. DECOUTTÈRE repère 30 c. sur 10 communes de l'Oise (secteur de Crépy-en-Valois)

### **PIGEON RAMIER *Columba palumbus***

(1 785 données)

Parfois de gros **groupes en hiver**, surtout dans les sites boisés : 1 000 le 06/01 à Chartèves (02), 2 000 le 29/01 à Samoussy (02), 12 000 le 29/10 à Aizy-Jouy (02) (R. KASPRZYK), 15 000 le 24/11 à Remaucourt (02) (D. BAVEREL), 5 500 le 9/10 à Mont d'Origny (02)...

Voir aussi les relevés des sites de suivi de la **migration**.

**Nicheur** fréquent.

### **TOURTERELLE TURQUE *S. decaocto***

(295 données)

Plus gros rassemblement ; 59 le 7/11 à Ramicourt (02)...

Nicheuse abondante. Voir aussi les relevés des sites de suivi de la **migration**.

### **TOURTERELLE DES BOIS *S. turtur***

(139 données)

**Premières** : le 21/04 au POM (80) puis le 30/04 à Ramicourt (02) et Venizel (02) ;

**Nidification** : T. DECOUTTÈRE repère 33 c. sur 13 communes de l'Oise (secteur de Crépy-en-Valois).

**Dernières** : le 18/09 à Acy (02).

Voir aussi les petits nombres obtenus sur les sites de suivi de la **migration**.

### **COUCOU GEAI *Clamator glandarius***

1 oiseau stationne dans les clôtures de la baie d'Authie du 12/06 (environ) au 22.

### **COUCOU GRIS *Cuculus canorus***

(116 données)

**Premiers** : 5 données de mars, la plus précoce le 25 à senlis (60) (P. & R. MALIGNAT)

**Dernier** : 1 plumée (épervier) trouvée au POM le 21/08. (2 obs. seulement en juillet).

### **EFFRAIE DES CLOCHERS *Tyto alba***

(161 données)

Notée toute l'année dans les 3 départements, quelques mentions de juvéniles, mais la découverte d'individus nicheurs reste difficile, la prospection dans des bâtiments souvent privés reste très aléatoire...

Aisne : Notée dans 35 communes. 6 ind. morts sur les routes.

Oise : Constatée dans 37 communes. 1 découverte morte

par collision avec véhicule.

Somme : Des mentions de 39 communes. 2 individus tués sur les routes.

### **CHEVÊCHE D'ATHÉNA *Athene noctua***

(186 données)

Aisne : Notée présente dans 21 communes pour au moins 25 individus.

Oise : Contactée dans 22 communes pour au moins 30 individus. 1 juvénile le 19/07 à Welles-Pérennes.

Somme : Observée dans 40 communes pour au moins 44 individus. Egalement des prospections négatives dans 14 communes. 2 trouvées mortes sur les routes.

### **CHOUETTE HULOTTE *Strix aluco***

(290 données)

Aisne : Contactée dans 50 communes. 5 trouvées mortes sur les routes.

Oise : Observée dans 60 communes. 1 trouvée morte sur la route. Des juvéniles entendus à Sacy-le-Grand et en forêt d'Ermenonville.

Somme : Notée dans 79 communes. 2 trouvées mortes sur les routes.

### **HIBOU MOYEN-DUC *Asio otus***

(116 données)

Aisne : 26 communes d'observations. Quelques **dortoirs** : 4 le 01/03 à Esqueheries, 7 le 21/02 à Beautor.

Juvéniles notés à Coincy, Acy. Chanteur noté à Landifay-et-Bertaignemont.

2 trouvés morts sur les routes.

Oise : Contacté dans 22 communes.

Dortoir à Thury-en-Valois avec 9 individus le 31/01 et le 12/12.

Juvéniles découverts à Préwillers, Coivrel, Tricot. Chant à Saint-Sauveur. 1 trouvé mort sur la route.

Somme : Noté dans 42 communes.

7 en **dortoir** à Demuin le 16/01.

Jeunes notés à Ailly-sur-Somme.

### **HIBOU DES MARAIS *Asio flammeus***

(87 données)

Très bien noté cette année suite à un mouvement d'invasion. Les observations du printemps permettent de penser à quelques cas de nidification...

Aisne : 1 le 15/01 à Hargicigny, 1 le 07/05 à Ribemont et 1 le 10/09 à Pargny-les-Bois.

Oise : A Montépilloy, un dortoir regroupe 9 oiseaux le 25/01 et 16 le 28/01, il y a encore 4 individus le 24/03 puis 1 autre le 08/12. A Lataule, noté du 18/02 au 06/04 avec un maximum de 8 le 22/02. Egalement 1 le 31/01 et le 08/12 à Séry-Magneval, 2 le 02/03 et le 15/03 à Chèvreville, 2 le 12/04 à Montreuil-sur-Brèche, 1 le 01/05 à Chevrières, 1 le 09/06 au Coudray-sur-Thelle, 1 le 08/12 à Breteuil, 1 le 10/12 à Rocquemont, 1 le 12/12 à Tricot.

Somme : Des dortoirs parfois remarquables : maximum de 40 en février et 35 le 13/03 à Bray-sur-Somme, 8 le 26/02 à Woignarue. Ailleurs, les maximum par sites sont de 4 à Gentelles en janv., 5 à Ponthoile en janv., 3 en janv. à Bettencourt-Rivière, 5 en fév., à Boismont, 1 en mars à Favières, 1 en sept., au Boisle, 2 en mars au Crotoy, 1 en déc., à Méaulte, 5 en janv., à Noyelles-sur-Mer, 2 en mai à Pendé, 1 au POM en avril, sept. et oct. Plusieurs



données sur le littoral et en PMP avec un maximum de 7 oiseaux en fév.

**nidification** possible à Cayeux-sur-Mer pour un couple. Une analyse de pelotes produit 95 Campagnols des champs, 20 Mulots sylvestres, 3 Rats des moissons, 3 Musaraignes musettes, 2 Campagnols souterrains.

### **ENGOULEVENT D'EUROPE *C. europaeus***

(5 données)

Oise : 1 cht le 09/06 à Thiers/Thève, (T. DAUMAL), 1 cht le 10/06 à Fontaine Chaalis (F. & P. MALIGNAT)

Somme : mini 5 cht. Le 13/06 à Quend et 2 autres le 19 (B. BLONDEL, A. PEYROT, Y. PAULET & M. GERGEREAU), 1 cht le 23/06 à Fort-Mahon (T. RIGAU).

### **MARTINET NOIR *Apus apus***

(303 données)

**Premiers** : 1 le 11/04 à Crécy/Serre (02), 4 autres données dans la première décade d'avril (dont 32 le 14 à Rivecourt (60)), dans les 3 départements ; arrivées massives avant fin avril.

**Nification** (entrée sous des toits) rapportées par de nombreux observateurs.

Déjà des **vols migratoires** vers le sud le 30/06 : 240 sur le littoral.

**Dernier** : 1 le 29/08 à Amiens (80).

### **MARTIN PÊCHEUR *Alcedo atthis***

(319 données)

Rapporté de l'Aisne : 61 communes, l'Oise : 54 communes et la Somme : 62 communes.

### **GUÉPIER D'EUROPE *Merops apiaster***

(38 données)

**Premiers** : 19 le 30/04 à Pasly (02) (R. KASPRZYK).

**Nidification** rapportée de l'Aisne (localités non précisées pour leur protection) dans 11 colonies, 71 trous occupés, plus grosse colonie, 17 trous.

**Derniers** : 5 le 02/09 à Oeuilly (02).

### **HUPPE FASCIÉE *Upupa epops***

(17 données)

**Première** : 1 le 07/04 à Rosoy-en-Multien (60) (F.X. DUCHESNE), 7 autres données d'oiseaux apparemment en halte migratoire jusqu'au 07/06.

**Nidification** : possible à Aulnois-sous-Laon (02) et Pommiers, probable à Limé (02) (R. KASPRZYK) et certaine à Fère-en-Tardenois (02), 3 jeunes à l'envol (R. LE COURTOIS-NIVART).

**Dernières** : 1 le 10/08 à Machemont (02) et 1 le 18 au Crotoy (80).

### **TORCOL FOURMILIER *Jynx torquilla***

(9 données)

**Premières** : 1 le 3/05 à Ciry-Salsogne (02), 1 le 17 à Nanteuil-la-Fosse (02) (R. KASPRZYK).

1 le 18/06 au POM (nicheur ou migratif tardif ?)

5 données du 11/08 au 2/09, signes de la **migration postnuptiale**.

### **PIC VERT *Picus viridis***

(1 108 donnés)

Présent toute l'année ; **Nidification** (dans les 3

départements) : des nourrissages sont vus les 16/05, 17/05, 9/06, juv. volants vus à partir du 01/06 mais surtout début juillet.

### **PIC NOIR *Dryocopus martius***

(288 données)

Présent toute l'année.

**Nidification** : Aisne : chants entendus dans 29 communes, Oise : dans 17 communes (cris de jeunes le 07/05), Somme : dans 7 communes. Souvent plusieurs c. repérés dans les grandes forêts de l'Aisne et de l'Oise.

### **PIC ÉPEICHE *Dendrocopos major***

(1 152 données)

Présent toute l'année, **nicheur** dans les 3 départements (nidification certaine souvent signalée). Voir aussi les quelques obs. sur les sites de suivi de la **migration**.

### **PIC MAR *Dendrocopos medius***

(459 données)

Présent toute l'année.

Nombre important rapporté cette année en particulier grâce à des recherches spécifiques dont les résultats ont paru (DUTOIR L. (2013). Suivis 2012 et 2013 du Pic mar en forêt de Compiègne. Lettre d'information de Picardie Nature N° 11 : 4 à 6), 183 contons repérés en F. de Compiègne (60) (et rapporté de 44 autres communes). Bien réparti aussi dans l'Aisne (121 données sur 41 communes) mais seulement 3 sites connus dans la Somme, à Boves, Creuse et Nampty.

### **PIC ÉPEICHETTE *Dendrocopos minor***

(120 données)

Rapporté de 21 communes de l'Aisne, 41 de l'Oise et 24 de la Somme. Présent toute l'année.

### **COCHEVIS HUPPÉ *Galerida cristata***

(28 données)

Aisne : 1 le 02/07 en gare de Château-Thierry (T. RIGAU), Oise : 1 du 16/03 au 28/05 à Clermont, 1 du 28/03 au 21/05 à Agnetz (F. BOUCHINET), 1 le 02/06 à Maignelay (Y. DUBOIS)

Somme : observé à Cayeux/Mer, Fort-Mahon, Moreuil et Quend de janvier à mai et en novembre. Pas plus de 1 à 3 oiseaux à la fois.

### **ALOUETTE LULU *Lullula arborea***

(60 données)

Aisne : observé sur 10 communes. **Premières**, 11 le 23/01 à Nouvion-et-Catillon (A. MAUSS), peu d'observation au printemps. Passage marqué en octobre à Ramicourt, 152 entre le 3 et le 23. Dernières, 6 sur ce site le 06/11 (D. BAVEREL).

Notée en période de **nidification** au camp de Sissonne, 6 c. le 28/05 (F. COCHON, JC. TOMBAL). Peut-être à Gland (B. COUVREUR).

Oise : pas d'observation au printemps. A l'automne, observée sur 6 communes à partir du 07/10. Passage marqué à Brassoir (Morienvall) : 75 le 15 et 125 le 19. Dernière le 04/11 sur ce site de migration (H. DE LESTANVILLE).

Somme : observée sur 9 communes.

**Premières**, 3 le 26/01 à Citerne (C. SAMIEZ). Puis 42 le



01/03 à Sauvillers-Mongival (P. FIOLET, S. MAILLIER). **Vol migratoire** à partir du 07/10 sur le littoral. Au B.I. : 64 le 07/10, 68 le 14/11 (T. RIGAU).

### **ALOUETTE DES CHAMPS *Alauda arvensis***

(1 056 données)

Notée toute l'année dans la région.

**Hivernage** : Aisne : 82 le 04/02 à Etreillers (V. VAROQUEAUX), 60 le 22/01 à Lhuys (A. BOUSSEMAR), 50 le 04/12 à Grissoles (B. COUVREUR), 50 le 26/12 à Amigny-Rouy (B. SEIGNEZ).

Oise : 120 le 19/12 à Cuvilly (Y. DUBOIS), 110 le 13/01 à Cressonsacq (T. DECOUTTÈRE), 80 le 23/12 à Russy-Bémont (G. TOMBAL).

Somme : 110 le 07/02 à Dommartin, 80 le 19/02 à Boves (S. MAILLIER), 80 le 20/02 à Sourdon (P. FIOLET).

**Migration prénuptiale** : 95 le 15/03 au bois de Cise (80) (A. HILEY, T. RIGAU). A l'intérieur, maxi : 13 le 15/03 à Neufvry-sur-Aronde (60) (Y. DUBOIS) et 12 les 1<sup>er</sup> et 03/03 à Ramicourt (02) (D. BAVEREL).

**Nidification** : dans les trois départements. T. DECOUTTÈRE repère 82 c. sur 14 communes de l'Oise (secteur de Crépy-en-Valois).

Le début de la **migration postnuptiale** semble se dessiner à partir de la dernière décade de septembre : 12 le 23 à Ramicourt (02). Des passages sensibles sont notés ensuite dans l'Oise : 125 le 04/10 à Brassoire et dans la Somme : 43 le 11/10 au B.I., sites habituels de migration.

Quelques maxi lors du suivi de la **migration** :

dans l'Aisne à Ramicourt :

en octobre : 257 le 18, 269 le 19, 743 le 21, 255 le 23. Total pour la saison : 2 157.

A la falaise Bloucard :

en octobre : 3 259 entre le 18 et le 23 dont 850 le 22. Total pour la saison : 3 625.

Encore 750 en halte le 24/11.

dans l'Oise : à Brassoire :

en octobre : 13 148 entre le 19 et le 23 dont 6 801 le 22 et 4 964 le 19. Encore 321 le 05/11. Total pour la saison : 15 852.

dans la Somme : au B.I., moins suivi cette année. Maxi : 100 le 31/10 au POM : maxi : 138 le 09/10.

### **ALOUETTE HAUSSECOL *Eremophila alpestris***

(3 données)

6 le 08/01 (G. PASSAVY), 7 le 26/02 (R. DELCOURT), entre 4 et 8 le 25/03 (M. GUERVILLE) sur le littoral. Très peu d'observations pour cette espèce en 2012.

### **HIRONDELLE DE RIVAGE *Riparia riparia***

(113 données)

**Premières** : 1 le 15/03 à la pointe du Hourdel (A. LEPRÊTRE), 1 autre au bois de Cise (80) (A. HILEY, T. RIGAU). A l'intérieur des terres, 1 le 16/03 à Cuvilly (60) (Y. DUBOIS).

**Migration prénuptiale** : 362 le 29/04, 37 le 08/05 à la pointe du Hourdel, 50 le 30/04 au bois de Cise (80).

Maxi dans les terres : 200 le 12/04 à Vailly/Aisne (02) (Y. DUBOIS).

A noter 338 le 08/06 au POM.

**Nidification** : (taille approximative des colonies)

Aisne : Cuiry/Chaudardes (78 trous), Grand-Rozoy (7 trous), Limé (58 trous occupés), Maizy (3 trous), Moussy-

Verneuil (5 trous), Presles-et-Boves (150 trous occupés), Venizel (15 trous) (R. KASPRZYK, R. LE COURTOIS-NIVART).

Oise : Angy (5 trous occupés), Rivecourt (50 trous) (E. LEPRETTE, P. MALIGNAT).

Somme : Lihons (80 trous occupés), Rue (10 trous), (S. MAILLIER, T. RIGAU).

**Migration postnuptiale**. Maxi : 500 à 600 le 15/08 au HA (X. COMMECY).

Derniers : 2 le 14/10 à la falaise Bloucard (F. COCHON).

### **HIRONDELLE RUSTIQUE *Hirundo rustica***

(862 données)

**Migration prénuptiale** : **première** : 1 le 06/03 à Augy (02) (R. KASPRZYK).

**Maxi** : 6 219 le 29/04 à la pointe du Hourdel (80) (A. LEPRÊTRE, C. MIRRO), 1247 le 30/04, 863 le 06/05, 698 le 07/05, 309 le 01/05 au Bois de Cise (80) (A. HILEY, T. RIGAU), 850 bloquées le 05/05 par 8°C et vent froid au POM, 800 à 1 000 le 03/05 au HA (P. DELPORTE).

**Nidification** : dans les trois départements ; T. DECOUTTÈRE repère 310 c. sur 16 communes de l'Oise (secteur de Crépy-en-Valois) dont 45 c. à Crépy-en-Valois, 38 c. à Morienvall, 24 c. à Béthisy-St-Martin, 23 c. à Orrouy, 21 c. à Séry-Magneval et à Boissy-Fresnoy...

**Migration postnuptiale**. Maxi : 2 300 le 30/09 au B.I (T. RIGAU), 636 le 28/09, 603 le 05/10 à Brassoire (60) (H. DE LESTANVILLE, P. CRNKOVIC), 623 le 27/09 au POM, 260 le 08/09 à la falaise Bloucard (02) (F. COCHON), 215 le 27/09 à Rocquemont (60) (T. DECOUTTÈRE).

**Dernière** : 1 le 21/11 à Port-le-Grand (80) (V. CONDAL).

### **HIRONDELLE DE FENÊTRE *D. urbicum***

(460 données)

**Migration prénuptiale** : **premières** : 2 le 01/04 au POM, 4 à 6 le 01/04 à Pont-Ste-Maxence (60) (P. SENGEZ).

**Maxi** : 2 566 le 29/04 à la pointe du Hourdel (80) (A. LEPRÊTRE, C. MIRRO), 540 le 26/05 au bois de Cise (80) (T. RIGAU), plusieurs centaines le 28/04 au POM.

**Nidification** : dans les trois départements.

T. DECOUTTÈRE repère 507 c. sur 17 communes de l'Oise (secteur de Crépy-en-Valois) dont : 68 c. dans cette commune, 62 c. à Béthisy-St-Martin, 48 c. à Séry-Magneval, 45 c. à Morienvall, 42 c. à Orrouy, 32 c. à Boissy-Fresnoy, à Fresnoy-la-Rivière, à Coyolle...

61 nids occupés à Dorengt (02) (C. Ancelet).

Quelques **regroupements** : 180 à 200 le 09/09 à Maucourt (60) (D. Ibanez), 100 à 140 le 21/08 à Vineuil-St-Firmin (60) (JM. Gernet).

**Migration postnuptiale** : 1 563 le 28/09, 273 le 05/10 à Brassoire (60), 200 le 16/09 au POM, 160 le 14/10 à la falaise Bloucard, 130 le 14/09 à Séry-Magneval (60) (T. DECOUTTÈRE).

**Dernière**, 1 le 31/10 à Brassoire (H. De Lesterville).

### **HIRONDELLE ROUSSELINE *H. daurica***

Très rare obs. d'un ad. vu dans de bonnes conditions le 26/07 à Boué (02) (H. DUPUICH).

### **PIPIT ROUSSELINE *Anthus campestris***

(2 données)

1 le 29/04 à la pointe du Hourdel, 1 le 29/08 au POM (A. LEPRÊTRE).

### **PIPIT DES ARBRES *Anthus trivialis***

(245 données)

**Premier** : 3 le 26/03 au HA (M. GERGEREAU). Contacté essentiellement grâce à son chant. Très peu noté en migration prénuptiale.

**Nidification** : des chanteurs notés dans les trois départements.

**Migration postnuptiale** : 85 le 16/09 au B.I., 53 le 09/09 au Crotoy (80) (T. RIGAU), 17 le 01/10 à Brassoir (H. DE LESTANVILLE), 9 le 28/09 à Ramicourt (02) (D. BAVEREL).

**Dernier** : 1 le 15/10 à Brassoir (60).

### **PIPIT FARLOUSE *Anthus pratensis***

(465 données)

Présent toute l'année.

**Migration prénuptiale** ou halte migratoire : 120 dès le 06/02 à Montlognon (60) (T. DECOUTTÈRE), 100 le 10/03 à Boves (80) (B. DANTEN), 121 le 15/03 au bois de Cise (80), 155 du 15 au 23/03 à la pointe du Hourdel (80), 115 le 11/04 à Coivrel (60) (Y. DUBOIS), 144 le 12/04 à Mesnil-St-Nicaise (80) (S. LEGRIS).

**Nidification** : des chanteurs sont notés dans les trois départements.

**Migration postnuptiale** : vols importants à partir de septembre : 200 le 15/09 à Pierrefonds (60) (M. VOTTE), 74 le 28/09 à Ramicourt (02).

Quelques maxi lors du suivi de la migration : dans l'Aisne à Ramicourt :

622 entre le 14 et le 21/10. Total pour la saison : 971.

A la falaise Bloucard : 270 entre le 14 et le 22/10. Total pour la saison : 462.

dans l'Oise : à Brassoir : 2 003 entre le 28/09 et le 24/10. Maxi en oct. : 490 le 19, 335 le 15, 299 le 5, 247 le 1. Total pour la saison : 2122.

dans la Somme : au B.I., 2400 le 30/09.

Total pour la saison : 2 642.

**Hivernage** : dans les trois départements.

### **PIPIT SPIONCELLE *Anthus spinoletta***

(63 données) moitié dans l'Oise, 1/3 dans l'Aisne et dans la Somme.

**Dernier** : 1 le 19/04 à Houdancourt (60) (W. MATHOT).

**Maxi** : 58 le 16/02 à Viry-Nouveau (02) (A. MAUSS), 50 le 17/11 à Boves (80) (X. COMMECY), 38 le 17/01 à Houdancourt (W. MATHOT), 22 le 04/04 à Brancourt/Grand (02) (F. COCHON).

**Premier** : 1 le 11/10 au B.I. (J. MOUTON).

### **PIPIT MARITIME *Anthus petrosus***

(18 données)

Uniquement sur le littoral.

Observé 4 fois en janvier, maxi 25 le 08, 2 en février dont 110 le 03 (T. RIGAU), 1 en mars : 15 le 26 (M. GERGEREAU), 2 en avril dont 1 le 30 (D. LAVRUT. Revu en septembre, 1 le 30 (T. DAUMAL), puis 12 le 10/11 (T. RIGAU) et observé 6 fois en décembre dont 80 le 8 (T. DAUMAL).

### **BERGERONNETTE PRINTANIÈRE *M. flava***

(375 données)

#### ***Ssp flava***

**Migration prénuptiale** : première : 1 le 14/03 à Ramicourt (02) (D. BAVEREL).

**Maxi** : 22 le 24/04 à Boismont (80) (M. GERGEREAU, Y.

PAULET), 489 le 29/04, 114 le 08/05 à la pointe du Hourdel (A. LEPRÊTRE), 472 le 30/04, 187 le 06/05 au bois de Cise (T. RIGAU, A. HILEY).

**Nidification** : dans les trois départements. T. DECOUTTÈRE repère 53 c. sur 18 communes de l'Oise (secteur de Crépy-en-Valois).

**Migration postnuptiale** : maxi : 100 à 200 le 15/08 au HA (X. COMMECY), 69 le 09, 90 le 15/09 au B.I. (T. RIGAU), 61 le 09/09 à la falaise Bloucard (F. COCHON), 50 à 100 le 15/09 au POM (Y. DUBOIS), 46 le 20/09 à Limé (R. KASPRZYK).

**Dernières** : 2 le 05/10 à Brassoir (60) (H. DE LESTANVILLE).

#### ***Ssp flavissima***

5 le 07/04 à Noyelles/Mer (A. LEPRÊTRE), 1 le 23/04 au POM, 9 observations en mai dont 40 le 06 au HA (P. DUFOUR), 1 le 07/06 au POM, 2 données en août au Crotoy (80) (P. ROYER) et 2 le 09/09 à la falaise Bloucard (02) (F. COCHON).

#### ***Ssp thunbergi***

1 du 08 au 19/05 à Woignarue (80) (P. DUFOUR, A. REBOUL, V. CONDAL).

### **BERGERONNETTE DES RUISSEAUX *M. cinerea***

(271 données)

Présente toute l'année.

**Nidification** : dans les trois départements.

Maxi : 12 le 07/10 en migration au POM, 8 le 11/09 à Thézy-Glimont (80) (P. FIOLET).

### **BERGERONNETTE GRISE *Motacilla alba***

***Ssp alba*** (778 données) Présente toute l'année

**Migration prénuptiale** : 249 le 15, 43 le 21/03 au bois de Cise (80) (A. HILEY, T. RIGAU), 83 entre le 03 et le 23/03 à la pointe du Hourdel (A. LEPRÊTRE), 50 le 16/03 à Erloy (02) (F. COCHON).

**Nidification** : dans les trois départements. T. DECOUTTÈRE repère 10 c. sur 8 communes de l'Oise (secteur de Crépy-en-Valois).

**Migration postnuptiale** : 212 le 20/09 à Limé (02) (R. KASPRZYK), 180 à 200 le 10/10 à Corcy (02) (V. VAROQUEAUX), 119 le 03/10 à Amiens (T. RIGAU), 53 le 05/10 à Beauvais (F. BOUCHINET), 50 à 60 le 06/10 à Rivecourt (60) (JP. FAGARD).

Quelques maxi lors du suivi de la migration :

A Ramicourt (02) : 69 le 21/10.

A la falaise Bloucard (02) : 241 le 19/10.

A Brassoir (60) : 2 847 entre le 1<sup>er</sup> et le 24/10. Maxi : 929 le 10, 363 le 11, 589 le 19. Total pour la saison : 2 871.

**Hivernage** : maxi : 36 le 01/01 à Amiens (T. RIGAU).

#### ***Ssp yarrellii*** (4 données)

1 le 07/01 à Woignarue (80) (G. PASSAVY), 1 le 19/02 à Lanchères (80), 2 le 03/03 au bois de Cise (80) (T. RIGAU), 1 le 11/03 à Rivecourt (60) (H. DE LESTANVILLE).

### **JASEUR BORÉAL *Bombicilla garrulus***

(13 données)

1 oiseau observé le 05/01 à Handancourt-le-Haut-Clocher (60) (Y. MORIZET), seule observation en début d'année.

Petite invasion cette année, repérée uniquement dans la Somme et sur quelques jours seulement à partir du 11/11 : 25 à 30 en vol à Demuin (photos), une cinquantaine les 15 et 17 et encore 3 le 21 à Port-le-Grand, 4 à Epagne le 18, 2 à Etinehem le 21, une quinzaine au POM le 22,

1 à Noyelles/Mer le 25. 1 oiseau blessé (plomb à l'aile !) à Woincourt est amené au POM le 19, il sera soigné et relâché à Canteraine le 4 janvier 2013.

### **CINCLE PLONGEUR *Cinclus cinclus***

(8 données)

Observé en Thiérache (02) à Eparcy, Hirson, Martigny, Origny/Thiérache (2 le 30/08) (G. HALLART) et Wattigny (D. GASCHET).

Nous n'avons pas de certitude sur la reproduction de l'espèce cette année.

### **TROGLODYTE MIGNON *T. troglodytes***

(1 347 données)

Espèce très présente sur toute la région, surtout repérée à son chant très puissant. Une quinzaine de chanteurs le 15/02 à Beauvais (F. BOUCHINET), une dizaine de chanteurs le 27/03 à Longuevillette (80) et le 18/05 à St-Erme (02) (S. LEGRIS).

**Nicheur** des trois départements. T. DECOUTTERE repère 103 c. sur 17 communes de l'Oise (secteur de Crépy-en-Valois) dont au moins 12 c. à Séry-Magneval, 8 c. à Crépy-en-Valois, Fresnoy-la-Rivière, Thury-en-Valois ; 13 oiseaux dont 3 juv. le 26/05 à Seboncourt (N. BARON, D. BAVEREL).

### **ACCENTEUR MOUCHET *Prunella modularis***

(905 données)

Espèce reconnaissable également à son chant, souvent très précoce : 1 le 13/01 au PeA (N. BARON, D. BAVEREL) ou le 14/01 à Moreuil (80) (P. CARLIEZ) et au POM.

Déplacement peu perçu au printemps. Maxi : 6 le 15/03 au bois de Cise (A. HILEY, T. RIGAU). **Nidification** : dans les trois départements. T. DECOUTTERE repère 77 c. sur 16 communes de l'Oise (secteur de Crépy-en-Valois) dont 9 c. à Crépy-en-Valois, 8 c. à Boissy-Fresnoy et à Fresnoy-la-Rivière, 7 c à Séry-Magneval, 6 c. à Béthisy-St-Martin et à Orrouy...

**Migration postnuptiale** : 41 le 16, 35 le 30/09, 28 le 07, 32 le 11/10 au B.I.

### **ROUGEGERGE FAMILIER *Erithacus rubecula***

(1 381 données)

**Nicheur** des trois départements T. DECOUTTERE repère 77 c. sur 17 communes de l'Oise (secteur de Crépy-en-Valois).

### **ROSSIGNOL PHILOMÈLE *L. megarhynchos***

(357 données)

**Premier** : Oise : 1 le 30/03 à La Neuville-en-Hez, Somme : 1 le 06/04 à Boves et 1 au POM, Aisne : 3 sites le 11/04. T. DECOUTTERE COMPTE 19 chanteurs fin avril et début mai à Séry-Magneval, ru Baybelle (60) où 9 étaient comptés le 09/04 et repère 49 c. sur 67 communes de l'Oise (secteur de Crépy-en-Valois).

**Dernier** : 1 le 24/08 à St-Quentin-en-Tourmont (80)

### **GORGEBLEUE À MIROIR *Luscinia svecica***

(120 données)

**Premières** : 2 capturées et baguées le 13/03 à Boves, 1 chanteur le 15/03 à Noyelles/Mer (80), 7 autres données de mars dans les 3 départements.

**Nidification** : Aisne : 25 sites, Oise : 7 sites, Somme : 24 sites.

**Dernière** : en septembre sur le littoral, le plus souvent grâce au baguage, 2 le 15/09 à Cayeux/Mer.

### **ROUGEQUEUE NOIR *Phoenicurus ochruros***

(607 données)

**Hivernage** : janvier : noté à Senlis (60) et Warloy-Baillon (80), en février à Neuville-St-Amand et Prémontré (02), en 8 communes des trois départements en décembre.

**Premier chanteur** : le 15/03 à Ferrières (60) ; nicheur répandu.

### **ROUGEQUEUE À FRONT BLANC *P. phoenicurus***

(143 données)

**Premier** : 1 le 20/04 à La-croix-St-Ouen (60)

**Nidification** : Noté dans l'Aisne sur 39 sites et 30 dans l'Oise principalement dans les grands massifs forestiers où il peut être bien répandu (par exemple, 7 chanteurs le 07/05 à Fontaine-Chaalis (60) (P. MALIGNAT)... Non trouvé nicheur dans la Somme où des oiseaux sont vus en mai, début juin (Equennes-Eramecourt) puis à partir de la mi-août, surtout en sept. et en oct.

**Derniers** : 7 données en oct. ; 1 le 21 au POM et 1 le 22 à Fère-en-Tardenois (02) (V. VAROQUEAUX)

### **TARIER DES PRÉS *Saxicola rubetra***

(64 données)

**Premiers** : 1 le 01/04 à Villers-sur-Fère (02) (M. WINIESKI), arrivées surtout en fin de ce mois.

**Nidification** (obs. en mai et juin) : Aisne : 11 sites Oise : 3 sites, souvent plusieurs couples

**Migration postnuptiale** : vu du 05/08 au 29/09 sur le littoral, le 23/09 à Ramicourt... Où l'espèce ne niche pas.

**Derniers** : 1 le 10 octobre à Rivecourt (60) et 1 très tardif le 21 au POM.

### **TARIER PÂTRE *Saxicola torquatus***

(475 données)

**Hivernage** : Vu en janvier à Beauvais (60), Cayeux-sur-Mer et Herleville (80) et début fév. à Caisnes et Noyon (60) ; pas d'obs. de déc.

Nombreuses données dès début mars (29 sur la première décade), signes de passage et d'arrivée des reproducteurs.

**Nidification** : Aisne : 17 sites (dont 12 avec certitude) pour 8 c. ; Oise : 17 sites (dont 3 avec certitude) pour 20 c. ; Somme : 12 sites (dont 3 avec certitude) pour 20 c. (5 c. à Cayeux/Mer, 4 c. à Quend...

### **TRAQUET MOTTEUX *Oenanthe oenanthe***

(169 données)

**Premiers** : 1 le 12/03 à Ponthoile (80), 1 le 18 à Vauxcère (02)... 17 le 11/04, 11 le 11/05 à Cayeux/Mer, 12 le 1/05 à Sequehart (02)...

**Nidification** : pas d'observation entre le 28/05 et le 29/07. 6 le 15/09 à Cayeux/Mer

**Derniers** : 3 données d'oct. et 1 le 03/11 sur le littoral.

### **MERLE À PLASTRON *Turdus torquatus***

(27 données)

Hors littoral, vu uniquement au **passage prénuptial** du 05/04 au 24/05 dans les 3 départements : max. 8 le 07/04 à St-Pierre-les-Franqueville (02) (J. PERSYN), 14 le 13/05 à Aux Marais (60) (F. BOUCHINET), 12 le 14 à Courteuil (60) (P. MALIGNAT)...



Sur le littoral : 1 les 8 et 15/04. 1 les 24 et 29 (le même ?) : 1 mâle vers le sud le 20/10, 4 le 21 et 2 le 22 toujours en migration active.

### **MERLE NOIR *Turdus merula***

(2 095 données)

**Nicheur** des trois départements. **Nidification** : T. DECOUTTERE repère 172 c. sur 17 communes de l'Oise (secteur de Crépy-en-Valois).

63 le 05/12 à Beauvais (plan d'eau du Canada), 50 le 12/12 à Noyelles/Mer en un site...

### **GRIVE LITORNE *Turdus pilaris***

(448 données)

Nombreuses données du début de l'année jusqu'à la mi-avril : 100 le 07/01 à Courcelles-aux-Bois (80), 112 le 24 à St-Pierre-les-Franqueville (02), 400 le 29 à Montlognon (60), 200 le 04/02 à Boismont (80), 340 le 14 et 750 le 25 à Fresnoy-le-Luat (60), 190 le 19 à Courboin (02), 500 le 28 à Sacy-le-Grand (60), 300 le 29/03 à Fransures (80),... Puis 2 le 22/04 à Ham (80), 1 à Libermont (60) le 08/05.

**Retour**, 22 le 24/10 à Chaussoy-Epagny (80), 220 le 25 à Sery-Magneval, 250 le 29 à Neufvy-sur-Aronde, 450 le 18/12 à Trumilly (60)... signalé jusqu'à la fin de l'année. Pas d'indices de **nidification** rapportés cette année sauf 1 c. le 01/06 à Orrouy (60) (T. DECOUTTERE).

### **GRIVE MUSICIENNE *Turdus philomelos***

(1 074 données) espace

La **migration postnuptiale** est mieux marquée que la migration prénuptiale (peu de groupes de plus de 10) et notamment au cours d'octobre. Quelques maxi de cette période :

150 le 19 à Ramicourt (02), 100 le 21 à Tricot (60)...

Nicheuse bien répandue. **Nidification** : T. DECOUTTERE repère 51 c. sur 17 communes de l'Oise (secteur de Crépy-en-Valois).

### **GRIVE MAUVIS *Turdus iliacus***

(298 données)

**Dernières**, 3 données en avril : 1 à Long (80) et 6 à Coivrel (60) le 3 puis 5 à Chevières (60) le 4 ; départs groupés ! Auparavant, beaucoup de groupes de quelques dizaines d'oiseaux, le maxi avec 250 le 23/02 à Creil (60) en vol.

**Premières**, en octobre : 5 + 6 le 7 sur le littoral puis 62 le 8 à Ramicourt (02)... 676 seront vus en migration sur ce dernier site le 21 et 250 le même jour à Tricot (60) ; quelques maxi d'oiseaux posés : 300 le 10/11 à Quend (80), autant le 21 à Noyelles/Mer (80), environ 200 le 08/12 à Pissy (80)...

### **GRIVE DRAINE *Turdus viscivorus***

(453 données)

Présente toute l'année **Nidification** : des chanteurs, dès le début janvier et jusqu'aux premiers jours de juin sont notés dans les trois départements. T. DECOUTTERE repère 18 c. sur 10 communes de l'Oise (secteur de Crépy-en-Valois) début juin.

Maxi : 45 le 18/08 à Sery-Magneval (60) (T. DECOUTTERE),

**Hivernage** : Les effectifs migratoires sont plus importants au cours de la **migration postnuptiale**.

### **BOUSCARLE DE CETTI *Cettia cetti***

(80 données)

Notée sur 42 communes : 15 de l'Aisne, 5 de l'Oise et 22 de la Somme.

### **CISTICOLE DES JONCS *Cisticola jundicis***

(0 donnée). Non notée cette année, ce qui peut surprendre.

### **LOCUSTELLE TACHETÉE *Locustella naevia***

(106 données)

**Premières** : 2 cht à Varesnes (60) le 08/04 (W. MATHOT), 1 le 10 à Laon (02) (A. MAUSS), 1 le 10 à Cambron (B. BLONDEL).

**Nidification** : des chanteurs notés de façon égale sur les trois départements et nourrissage observé à Neuville-sur-Ailette (R. KASPRZYK). T. Decouttere repère 17 c. sur 9 communes de l'Oise (secteur de Crépy-en-Valois).

**Derniers** : 1 le 08/09 à la Chaussée-Tirancourt (80) (X. COMMECY)

### **LOCUSTELLE LUSCINIOIDE *L. luscinoides***

(34 données)

Notée sur 11 communes du 02/04 (T. RIGAU) au 01/09

Aisne : non repérée cette année.

Oise : uniquement à Sacy-le-Grand : 1 chanteur (Y. DUBOIS).

Somme : 1 à 2 **chanteurs** en général à Cambron, Cayeux-sur-Mer, Fort-Mahon, Noyelles-sur-Mer, Ponthoile, Port-le-Grand, Saigneville, Villers-sur-Authie, Woignarue. 5 **chanteurs** à Favières (B. BLONDEL)

### **PHRAGMITE AQUATIQUE *A. paludicola***

(12 données)

Une dizaine d'individus différents bagués entre le 09/08 et le 08/09 à Cayeux/Mer (P. DECORY, X. COMMECY, V. BAWEDIN)

### **PHRAGMITE DES JONCS *A. schoenobaenus***

(124 données)

**Premières** : 1 le 18/03 à Cayeux-sur-Mer (Y. PAULET, M. GERGEREAU), 1 le 21/03 à Noyelles-sur-Mer (B. BLONDEL), 1 à Sacy-le-Grand (60) le 23/03 (T. DAUMAL), et déjà 5 chanteurs le 25/03 à Cayeux-sur-Mer (B. DANTEN)...

**Nidification** : Aisne : 16 COMMUNES, Oise : 10 communes, Somme : 25 communes.

**Dernières** : 5 bagués le 15/09 à Cayeux/Mer (80) (P. DECORY)

### **ROUSSEROLLE VERDEROLLE *A. palustris***

(83 données)

**Premières** : 2 chanteurs le 29/04 à Cambron (80) (D. LAVRUT), 1 le 08/05 à Libermont (60) (J. QUEVILLART), 1 le 08/05 aussi à Marcy-sous-Marle (02) (A. MAUSS) puis arrivées régulières dès le 12/05.

**Nidification** : Aisne : 30 communes, Oise : 22 localités, Somme : 15 communes.

**Dernières** : 1 le 02/08 à Ercheu (80) (J. QUEVILLART) et 1 tardif repéré au cri à Etreillers (02) le 04/09 par V. Varoqueaux.

### **ROUSSEROLLE EFFARVATE *A. scirpaceus***

(140 données)

**Premières** : arrivée décelée tardivement avec 1 le 30/04

à Cayeux-sur-Mer (80) (D. LAVRUT) puis 2 le 01/05 à Abbeville (80) (P. FREBOURG) puis 2 à Saint-Quentin-en-Tourmont le 02/05 (D. LAVRUT)...

**Nidification.** Elle est notée sur 74 communes : Aisne : 35 communes, Oise : 17 communes, Somme : 22 communes. Dernières : 1 le 21/10 à Boves (80) (X. COMMECY).

### **HYPOLAÏS ICTERINE *Hippolais icterina***

(41 données)

**Nidification :**

Aisne : 1 le 27/05 à Lesquielles-saint-Germain (D. BAVEREL, N. BARON)

Oise : non notée

Somme : notée au chant dès le 11/05 à Noyelles-sur-Mer (Y. Paulet) puis dans une large frange littorale : Arry, Boismont, Cayeux, Lanchères, Le Crotoy, Noyelles-sur-Mer, Quend et Rue. Encore un chanteur à Rue le 06/07 (B. BLONDEL).

**Migration postnuptiale :** non constatée.

### **HYPOLAÏS POLYGLOTTE *H. polyglotta***

(372 données)

**Premiers :** tir groupé dans les 3 départements avec 1 le 03/05 à la Neuville-en-Hez (60) (Alexandre MACQUET), 1 le 04/05 à Chigny (02) (C. ROUSSEAU), 1 le 05/05 à Bray-en-Thérache (02) (G. HALLART), 1 le 06/05 à Boves (80) (S. MAILLIER)...

**Nidification :** T. Decouttere repère 36 c. sur 17 communes de l'Oise (secteur de Crépy-en-Valois).

**Dernier :** 1 seule obs. en août avec 3 le 26/08 à Beuvardes (02) (A. BOUSSEMARY, L. GAVORY).

### **FAUVETTE À TÊTE NOIRE *Sylvia atricapilla***

(1 358 données)

**Hivernage :** 1 le 03/02 à Fort-Mahon (80) (T. Rigaux), 1 le 08/02 à Maisnières (80) (F. ELOY), 1 le 09/02 à Boves (80) (S. MAILLIER), 1 le 11/02 à Arry (80) (N. HERRMANN), 1 le 17/12 à Augy (02) (R. KASPRZYK).

**Nidification :** abondante dans les 3 départements avec cantonnement des mâles chanteurs dès le 20/03 partout dans la région. Nidification : T. DECOUTTERE repère 144 c. sur 17 communes de l'Oise (secteur de Crépy-en-Valois).

### **FAUVETTE DES JARDINS *Sylvia borin***

(265 données)

**Premières :** arrivée à une date classique avec 1 le 17/04 à La Neuville-sur-Ressons (60) (W. MATHOT) puis 1 à Bazoches-sur-Vesle (02) le 19/04 et à Pommiers (02) le 20/04 (R. KASPRZYK).

**Nidification :** T. DECOUTTERE repère 30 c. sur 17 communes de l'Oise (secteur de Crépy-en-Valois).

Dernière : 1 le 05/10 à Morienvall (60) (H. de LESTANVILLE) et 1 le 07/10 au POM (T. DAUMAL et Y. DUBOIS).

### **FAUVETTE BABILLARDE *Sylvia curruca***

(113 données)

**Premières :** 1 le 08/04 à Libermont (60) (J. QUEVILLART) puis 1 le 14/04 à Viry-Nouveau (02) par le même observateur puis 1 le 20/04 au POM (80) (A. LEPRÊTRE)...

**Nidification :** Notée présente de mi-mai à juillet sur 59 localités : Aisne : 35 communes (ce qui reflète sa distribution continentale), Oise : 9 communes, Somme 15 communes.

**Dernière :** 1 le 02/09 à La Chaussée-Tirancourt (80) (X. COMMECY).

### **FAUVETTE GRISETTE *Sylvia communis***

(660 données)

**Premières :** 1 le 04/04 à Verneuil-en-Halatte (60) (P. MALIGNAT), 1 le 06/04 à Limé (02) (R. KASPRZYK) puis 1 le 08/04 à Mailly-Raineval (80) (S. MAILLIER et P. FIOLET).

**Nidification :** T. DECOUTTERE repère 58 c. sur 17 communes de l'Oise (secteur de Crépy-en-Valois).

**Dernière :** 1 le 18/09 à Mont-Saint-Père (02) (M. WINIESKI).

### **POUILLOT À GRANDS SOURCILS *P. inornatus***

(2 données)

POM : 1 bagué le 27/09 et 1 le 09/10 (A. LEPRÊTRE et al.).

### **POUILLOT DE BONELLI *P. bonelli***

(9 données) pour 3 communes

Dans la Somme un **premier** individu, migrateur, est contacté le 10/04 à Saint-Quentin-en-Tourmont (Y. PAULET). Dans l'Oise 5 chanteurs sont contactés sur 5 parcelles différentes en forêt d'Ermenonville. (P. et R. MALIGNAT) entre le 14/05 et le 20/06.

### **POUILLOT SIFFLEUR *P. sibilatrix***

(52 données)

**Premiers :** 1 le 15/04 à Saint-Michel (02) (G. Hallart) puis 1 le 22 à Pont-Sainte-Maxence (60) (J.-L. GONNE) puis 2 le 27 à Senlis (60) (P. Malignat) avec généralisation des arrivants ensuite.

**Nidification** des chanteurs sont notés dans deux départements :

Aisne : Belleau, Bois-les-Pargny, Bray-en-Thiérache, Coigny, Hirson, Prémontré, Saint-Erme, Saint-Michel, Samoussy, Septvaux, Watigny.

Oise : Notés quasi exclusivement dans les massifs forestiers de Chantilly, Compiègne, Ermenonville, Halatte, Thelle.

Aucune donnée de la Somme.

**Derniers :** 1 le 23/06 à Saint-Jean-aux-Bois (60) (P. SENGEZ)

### **POUILLOT VÉLOCE *Phylloscopus collybita***

(1 378 données)

**Premiers :** 2 chanteurs le 01/03 à Boves (80) (S. MAILLIER et P. FIOLET), 1 le 03/03 à la Neuville-en-Hez (60) (R. JABOUILLE) puis 1 le 07/03 à Limé (02) (R. KASPRZYK)...

**Nidification :** T. DECOUTTERE repère 103 c. sur 17 communes de l'Oise (secteur de Crépy-en-Valois).

**Hivernage :** noté des 3 départements avec par exemple 34 citations du 01/01 au 15/02 et 22 données supplémentaires en décembre. C'est dans la Somme puis dans l'Oise qu'il y a davantage de données hivernales. A noter 1 chanteur le 02/01 à Boves (80) non réentendu les jours suivants (S. MAILLIER).

### **POUILLOT FITIS *Phylloscopus trochilus***

(293 données)

**Premiers :** 1 le 18/03 au POM (80) (A. LEPRÊTRE & al.), 3 chanteurs le 19 à Varesnes (60) (W. Mathot) puis 1 le 22/03 à Warloy-Baillon (80) (T. HERMANT) avec arrivée généralisée dès le 24/03...

**Nidification :** T. Decouttere repère 31 c. sur 17 communes

de l'Oise (secteur de Crépy-en-Valois).

**Dernier** : 1 le 29/09 à Beuvarde (02) (A. BOUSSEMARY et L. GAVORY)

### **ROITELET HUPPÉ *Regulus regulus***

(429 données) provenant des trois départements. Présence régulière toute l'année et nidification prouvée dans plusieurs communes des 3 départements.

**Nidification** : T. DECOUTTÈRE repère 23 c. sur 17 communes de l'Oise (secteur de Crépy-en-Valois).

### **ROITELET À TRIPLE BANDEAU *R. ignicapillus*** (297 données)

**Hivernage** : semble se généraliser dans la région avec par exemple 44 citations issues des 3 départements comprises entre le 1er janvier et le 10 février puis du 1er au 31 décembre.

**Nidification** : T. DECOUTTÈRE repère 30 c. sur 17 communes de l'Oise (secteur de Crépy-en-Valois) dont des nourrissages de jeunes à Séry-Magneval début août.

### **GOBEMOUCHE GRIS *Muscicapa striata*** (241 données)

**Premiers** : 1 le 28/04 à Brécly (A. BOUSSEMARY), 1 le 29/04 à Burelles (J. PERSYN), 1 le 1<sup>er</sup>/05 à Ramicourt (D. BAVEREL), tous dans l'Aisne.

**Niche** dans les trois départements.

Maxi noté : 8 le 14/08 à Fonsomme et 6 le 27/05 à Lesquielles-St-Germain (02) (N. BARON)

**Dernier** : 1 le 21/10 au POM.

### **GOBEMOUCHE NOIR *Ficedula hypoleuca*** (32 données)

3 données dans la Somme seulement, 6 dans l'Aisne et 22 dans l'Oise.

**Premiers** : 2 le 13/04 à Vieux-Moulin, 1 le 14/04 à St-Jean-aux-Bois (P. SENGEZ), à St-Léger-aux-Bois (W. MATHOT) et à Montmacq (P. DELPORTE), tous dans l'Oise.

**Nicheur** probablement dans l'Oise, mais jamais plus de 2 oiseaux observés simultanément.

**Dernier** : 1 le 05/10 à Beauvais (F. BOUCHINET).

### **PANURE À MOUSTACHES *Panurus biarmicus*** (14 données) sur 2 sites.

Oise, Aisne : aucune observation cette année

Somme : Cayeux-sur-Mer : 1 mini le 26/02 (T. RIGAUX et A. HILEY), puis de 1 à 12 individus bagués par mois entre mai et septembre par P. DECORY (dont des juvéniles), Ponthoile : 2 le 08/08 (P. Dufour).

### **MÉSANGE À LONGUE QUEUE *A. caudatus*** (745 données)

#### ***Aegithalos c. europaeus***

**Hivernage** : quelques maxi : 45 le 21/11 à Noyelles-sur-Mer (80) (V. CONDAL), 25 à Artonges (02) le 26/12 (M. WINIESKI), 24 à Crépy-en-Valois le 31/01 (T. DECOUTTÈRE), 21 le même jour à Coyolles (02) par le même observateur. T. DECOUTTÈRE repère 50 c. sur 18 communes de l'Oise (secteur de Crépy-en-Valois).

**Migration pré-nuptiale** : 16 le 23/02 à Abbeville (80) (F. MÉRANGER)...

**Migration post-nuptiale** : 21 le 19/07 à Fitz-James (60) (M et R. JABOUILLE) et c'est à peu près tout pour les données significatives.

### ***Aegithalos c. caudatus***

P. ROYER signale un individu à tête blanche à Rubescourt (60) le 08/02, seule mention pouvant être éventuellement rattachée à cette sous-espèce cette année.

### **MÉSANGE BLEUE *Cyanistes caeruleus***

(1 691 données) des trois départements.

Suivi de la migration dans l'Aisne :

Ramicourt : 1 486 individus de fin août à fin novembre avec maximum de 434 la 2<sup>ème</sup> décade d'octobre (D. BAVEREL)

Sur le littoral, max. de 310 le 22/10 et un total saisonnier de 1 139 ind.

**Nidification** : T. DECOUTTÈRE repère 164 c. sur 17 communes de l'Oise (secteur de Crépy-en-Valois).

### **MÉSANGE CHARBONNIÈRE *Parus major***

(1 943 données)

**Nicheuse** dans les trois départements. T. DECOUTTÈRE repère 319 c. sur 17 communes de l'Oise (secteur de Crépy-en-Valois).

**Passage migratoire post-nuptial** : 753 oiseaux en cumul saisonnier au Banc de l'Illette et 1 134 oiseaux à Ramicourt (02). (D. BAVEREL, T. RIGAUX et collectif Migration).

### **MÉSANGE HUPPÉE *Parus cristatus***

(280 données)

Espèce **nicheuse et hivernante** dans les 3 départements.

T. DECOUTTÈRE repère 30 c. sur 17 communes de l'Oise (secteur de Crépy-en-Valois).

### **MÉSANGE NOIRE *Parus ater***

(146 données) des trois départements.

**Nidification** : Aisne : Forêt de Saint-Michel (nidification certaine le 26/05), Burelles, Watigny (D. GASCHET pour ces 3 localités), Monceau-les-Leups (A. MAUSS),

Oise : nicheuse possible à probable dans les Massifs d'Halatte et Ermenonville (R. et P. Malignat) ainsi qu'à Silly-Tillard (V. CONDAL) et à Saint-Paul (M. LACROIX).

Somme : aucun indice entre mars et juin.

**Hivernage** (01/01-15/02 puis déc.) : Aisne : 5 communes, Oise : 6 communes, Somme : 9 communes.

#### **Passage post-nuptial :**

Il est décelé dès le 02/09 avec 2 oiseaux à Ramicourt (02) (D. BAVEREL et N. BARON) et 26 oiseaux déjà le 07/09 à Cuvilly (60) (Y. DUBOIS, A. MACQUET et S. TOURTE).

6207 oiseaux sont notés durant tout l'automne au Banc de l'Illette (80) (T. RIGAUX et collectif Migration) et un cumul saisonnier de plus de 850 oiseaux est dénombré à Ramicourt (02) par D. Baverel et N. Baron. Avec par exemple de l'ordre de 2 500 oiseaux en migration active le 06/10 sur le littoral et 246 le même jour à Ramicourt, cette espèce de mésange a été la plus abondante lors du passage post-nuptial cette année dans la région.

### **MÉSANGE BORÉALE *Parus montanus***

(113 données) des trois départements. L'espèce reste fréquente dans l'Aisne où la vallée de l'Oise constituerait le bastion régional des populations (de la Thiérache à Chauny). 57 communes signalées pour ce département contre 12 dans la Somme (uniquement au nord d'Amiens : vallée de la Somme et vallée de l'Ancre + nord d'Albert) et 11 dans l'Oise. Dans la Somme, 2 citations seulement se rapportent à de la



nidification : 1 chanteur le 09/03 à La Chaussée-Tirancourt (V. BAWEDIN) et 1 chanteur le 24/05 à Beaumont-sur-Ancre (T. HERMANT) ce qui tend à confirmer la raréfaction marquée de l'espèce dans ce département.

Le baguage apporte des compléments qui ne changent pas l'impression générale : plusieurs juv. ont été capturés et bagués à Villers-sur-Authie, le premier le 28/06 et 11 autres en juillet ; d'autres l'ont aussi été à Boves, Cottency et La Chaussée-Tirancourt (X. COMMECY) c'est à dire dans les vallées de la Somme et en plaine maritime picarde.

### **MÉSANGE NONNETTE *Parus palustris***

(616 données)

Notée **nicheuse et hivernante** dans les trois départements. T. DECOUTTÈRE repère 57 c. sur 17 communes de l'Oise (secteur de Crépy-en-Valois).

### **SITTELE TORCHEPOT *Sitta europaea***

(1 110 données)

Espèce bien présente dans toute la région et cette année, exceptionnellement en **déplacement migratoire**. Mouvements bien perçus sur les sites de migration picards.

**Nicheur** des trois départements.

Quelques c. **reproducteurs** :

T. DECOUTTÈRE repère 67 c. sur 17 communes de l'Oise (secteur de Crépy-en-Valois) dont 18 c. sur la commune de Crépy-en Valois (60). 9 c. min en forêt d'Andigny (02) (D. Baverel).

Suivi des sites de **migration** :

dans l'Aisne à Ramicourt : 10 le 14/08, 7 le 21/09. Total pour la saison : 124.

A la falaise Bloucard : 16 le 08, 45 le 09, 27 le 10/09, 13 le 19/10. Total pour la saison : 114.

dans la Somme au B.I. : 13 le 24/08, 8 les 15 et 16/09, 33 le 07/10. Total pour la saison : 76.

Au POM : 6 le 23, 13 le 24/08 (2 oiseaux capturés et bagués) (A. LEPRÊTRE).

### **GRIMPEREAU DES BOIS *Certhia familiaris***

(20 données)

Aisne : observé à Braye-en-Thiérache, Brécly, Merlieux-et-Fouquerolles, Plomion et Wattigny.

Plus tardif, vu le 27/05 à Braye-en-Thiérache (D. GASCHET).

Oise : observé à Compiègne, Lacroix-St-Ouen, Orrouy, Senlis et Vieux-Moulin. Plus tardif, entendu le 24/05 à Orrouy (P. SENGEZ).

### **GRIMPEREAU DES JARDINS *C. brachydactyla***

(889 données)

Espèce bien notée partout. Effectifs maxi. notés dans l'Oise : 6 c. le 01/06 à Crépy-en-Valois (T. DECOUTTÈRE), 10 le 28/02 à Carlepont (G. BERGER), 8 le 16/05 à Flavacourt (F. BOUCHINET), 7 chtrs le 11/04 à Gury (W. MATHOT).

**Nidification** : T. DECOUTTÈRE repère 38 c. sur 17 communes de l'Oise (secteur de Crépy-en-Valois).

Au POM, 1 bagué le 25/11 à la mangeoire.

### **RÉMIZ PENDULINE *Remiz pendulinus***

(1 données)

1 le 07/09 lors du suivi de la migration au nord BS (T. RIGAUX).

### **LORIOT D'EUROPE *Oriolus oriolus***

(239 données)

**Premier** : 1 le 02/04 à Orry-la-Ville (60) (JM. GERNET, puis arrivée plus régulière à partir du 21/04. Rarement observé en migration active ou en groupe.

**Nicheur** très discret mais bien réparti.

**Dernier** : 1 le 03/09 à Aguilcourt (02) (R. BONTROND).

### **PIE-GRIÈCHE ÉCORCHEUR *Lanius collurio***

(131 données)

¾ des données pour le département de l'Aisne.

Aisne : **Premier** : 1 M. le 04/05 à Chigny (C. ROUSSEAU), puis 1 c. le 07/05 à Chavignon (D. FRIMIN) et 1 M. le 08/05 à Verneuil/Serre (A. MAUSS). Encore aperçue sur une quinzaine de sites d'ici fin mai. Observée au total sur 59 communes.

Oise : 3 le 19/05 à Varesnes (E. BARLET). Observée sur seulement 9 communes.

Somme : 1 c. le 20/05 à Ercheu (J. QUEVILLART) et 1 M. le même jour à Villers/Authie (X. COMMECY). Seulement 5 données sur 3 communes.

**Nidification** : Aisne : 17 c. recensés, au moins 7 nicheurs à Acy, Aubenton, Serches, St-Erme et Wattigny.

Oise : 5 c. recensés, au moins 2 nicheurs à Ognolles et Varesnes.

**Dernière** : 1 le 16/09 à Vendières (02) (T. CHEYREZY, S. DECLERCQ).

### **PIE-GRIÈCHE GRISE *Lanius excubitor***

(28 données) sur 17 sites pour 22 oiseaux.

Aisne : 20 données. 1 à 2 les 07 et 15/01, 07, 11 et 21/03 à Harcigny (J. PERSYN, L. LARZILLIÈRE), 1 les 14 et 23/01 à Ollezy (A. MAUSS), 1 le 25/01 à Vivrières (G. TOMBAL), 1 les 31/01 et 29/02 à Bucy/Long (R. KASPRZYK), 1 les 12 et 26/02 et le 16/12 à Jeantes (D. GASCHET), 1 le 26/02 à Vaucelles-et-Beffecourt (K. GEORGIN), 1 le 29/02 à Fesmy/Sart (F. COCHON), 1 le 24/03 à Fontaine/Vervins (J. PERSYN), 1 le 09/06 à Leuze, 1 le 30/06 à Besmont (D. GASCHET), 1 le 17/11 à Aubenton (C. OGET), 1 le 24/11 à Ciry-Salsogne (R. KASPRZYK), 1 le 19/12 à Wattigny (D. GASCHET).

Oise : 6 données. 1 le 05/02 à Choisy/Bac (F. HERBLOT), 1 le 12/02 à Trosly-Breuil (P. CRNKOVIC), 1 les 31/10, 6, 16 et 20/11 à Varesnes (W. MATHOT).

Somme : 1 le 01/02 à Millencourt (T. HERMANT).

### **PIE-GRIÈCHE À TÊTE ROUSSE *L. senator***

1 le 10/05 à St-Algis/Erloy (02) (F. COCHON, D. DENOYELLE).

### **GEAI DES CHÊNES *Garrulus glandarius***

(1 170 données)

**Invasion** impressionnante de l'espèce perçue dès fin août pour une migration exceptionnelle.

Plus de 6 100 oiseaux observés en migration active sur les différents sites de migration, en prenant en compte également les données enregistrées dans la BDD en **vol migratoire**.

Plus en détail :

2 069 comptés au B.I. dont 609 le 07/10, 494 le 16/09, 412 le 09/09.

1 338 au POM dont 300 le 09/09, 176 le 09/10, 173 le 19/09.

1 128 à Ramicourt (02) dont 148 le 30/09, 132 le 01/10, 116 le 21/09.

990 sur différents sites dont 412 le 09/09 au Crotoy (T. RIGAUX).

382 à la falaise Bloucard (02) dont 179 le 09/09.

201 à Brassoir (60) dont 113 le 16/09.

En dehors de ce phénomène migratoire, l'espèce est bien présente toute l'année dans la région.

**Nidification** : T. DECOUTTÈRE repère 82 c. sur 17 communes de l'Oise (secteur de Crépy-en-Valois).

### **PIE BAVARDE *Pica pica***

(849 données)

Espèce commune, notée **nicheuse** sur les trois départements et visible toute l'année. T. DECOUTTÈRE repère 77 c. sur 17 communes de l'Oise (secteur de Crépy-en-Valois) dont : 12 à Béthisy-St-Martin et Crépy-en-Valois, 7 à Morienvall, 6 à Séry-Magneval et Thury/Valois.

Quelques **rassemblements hivernaux** : 60 le 12/01 à Boves (80) (P. FIOLET), 38 le 19/12 à La Fère (02) (B. SEIGNEZ), 32 le 07/01 à Courteuil (60) (P. et R. MALIGNAT), 26 le 12/02 à Merlieux-et-Fouquerolles (02) (K. GEORGIN), 22 le 08/01 à Chaussoy-Epagny (80) (P. FIOLET), 21 le 31/01 à Crépy-en-Valois (60) (T. DECOUTTÈRE), 20 le 29/01 à Villers-St-Paul (60) (JL. HERCENT).

### **CHOUCAS DES TOURS *Corvus monedula***

(489 données)

Espèce notée **nicheuse** dans toute la région et observée en nombre important en migration et en rassemblements hivernaux.

**Migration prénuptiale** : 50 le 03/03 au bois de Cise (80) (T. RIGAUX).

**Migration postnuptiale** : 1300 le 09, 1722 le 10, 1500 le 21/10 au POM, 270 le 22/10 à Boves (80) (P. FIOLET).

Quelques maxi lors du suivi de la migration :

dans l'Aisne à Ramicourt : 135 le 22/10, 110 le 24/11.

A la falaise Bloucard : en octobre : 155 le 11, 110 le 19, 416 le 21, 654 le 22, 489 le 23. Total pour la saison : 2193.

dans l'Oise : à Brassoir :

en octobre : 264 le 10, 201 le 11, 242 le 19, 961 le 22. Total pour la saison : 2582.

dans la Somme : au B.I. : en octobre : 297 le 07, 590 le 11, 1565 le 22, 380 le 31. Total pour la saison : 2 845.

Rassemblements hivernaux : 800 le 13/01 au PeA (N. BARON, D. BAVEREL), 600 le 21/01 à Ressons/Matz (60) (Y. DUBOIS), 300 le 12/02 à Berteaucourt-les-Thennes (80) (S. MAILLIER).

### **CORBEAU FREUX *Corvus frugilegus***

(660 données)

**Rassemblements hivernaux** : 500 le 31/01 à Coyolle (60) (T. DECOUTTÈRE), 250 le 14/01 à Remigny (02) (A. MAUSS), 250 le 19/11 au PeA (D. BAVEREL), 250 le 18/01 à Barbéry (60) (T. DECOUTTÈRE), 210 le 01/12 à Etalon (80) (X. COMMECY), 200 le 08/01 à Trélou/Marne (02) (M. WINIESKI). Quelques groupes importants : 250 à 350 le 02/06 à Lihons (80) (S. MAILLIER), 200 à 300 le 17/08 à Grand-Rozoy (02) (R. LE COURTOIS-NIVART).

**Nidification** : des corbeautières sont notées dans les trois départements :

42 dans l'Aisne : 91 nids maxi. à Grand-Rozoy (R. LE COURTOIS-NIVART), 87 à Braine et Villers-en-Prayères (R. KASPRZYK), 75 à Gouy (D. BAVEREL, N. BARON).

23 dans l'Oise : 78 nids maxi. à Chamant (P. MALIGNAT),

70 à Chevreières (Y. DUBOIS), 65 à Breuil-le-Sec, 60 à Milly/Thérain (F. BOUCHINET),,

54 dans la Somme : 130 nids maxi. à Arry (T. RIGAUX), 117 à Hangest/Somme (X. COMMECY), 90 à 120 à Boismont (T. RIGAUX), 99 à Le Quesnel, 95 à Davenescourt (X. COMMECY), 90 à Cocquerel (D. SCHILDKNECHT).

**Migration postnuptiale** : à Brassoir (60) : 249 le 31/10, 230 le 05/11. Total pour la saison : 1866.

### **CORNEILLE NOIRE *Corvus corone***

(1 260 données)

**Maxi hivernaux** : 200 le 08/01 à Trélou/Marne (02) (M. WINIESKI), 100 le 31/01 sur 10 sites différents de l'Oise (T. DECOUTTÈRE), 92 le 07/01 à Courteuil (60) (P. MALIGNAT), 190 à 200 le 04/12 à Taillefontaine (02) (L. COLINDRE).

**Migration prénuptiale** : 9 le 30/04 au bois de Cise (80) (T. RIGAUX).

**Nicheuse** dans les trois départements. T. DECOUTTÈRE repère 90 c. sur 17 communes de l'Oise (secteur de Crépy-en-Valois) dont : 18 c. à Crépy-en-Valois, 14 à Coyolles, 12 à Fresnoy-la-Rivière, 8 à Thury/Valois (60).

Quelques groupes importants : 200 à 300 le 03/08 à Grand-Rozoy (02) (K. GEORGIN).

**Migration postnuptiale** : 25 le 10/10 à Brassoir (60).

### **ÉTOURNEAU SANSONNET *Sturnus vulgaris***

(1 105 données)

**Migration prénuptiale** : 363 le 15/03 au bois de Cise (80) (T. RIGAUX).

**Nicheur** commun des trois départements. T. DECOUTTÈRE repère 105 c. sur 17 communes de l'Oise (secteur de Crépy-en-Valois) dont : 20 à Crépy-en-Valois, 14 à Fresnoy/Rivière, 12 à Thury/Valois, 8 à Séry-Magneval.

Quelques **regroupements** importants : 10 à 15 000 le 14/11 à Grand-Laviers (80) (S. BLOT), 10 000 le 20/10 à Crépy-en-Valois, 7 000 à Ormoy-Villers (T. DECOUTTÈRE),

Quelques maxi lors du suivi de la **Migration postnuptiale** :

dans l'Aisne à Ramicourt :

en octobre : 1 108 le 22, 2378 le 23, 503 le 24, 449 le 19. Total pour la saison : 6173.

A la falaise Bloucard :

5 302 le 21, 10 290 le 23/10, 5 000 le 24/11. Total pour la saison : 20 613.

dans l'Oise : à Brassoir :

en octobre : 4 155 le 19, 2 302 le 22/10, 969 le 04/11. Total pour la saison : 13 259.

dans la Somme : au B.I. : 6 460 le 11, 12 000 le 22, 5 292 le 23, 7 822 le 31/10, 4 100 le 10, 4 040 le 14/11. Total pour la saison : 42 907. Au POM : 1 230 le 09, plusieurs milliers les 20 et 21, 2 à 3 000 le 24/10.

**Rassemblements hivernaux** : 4 500 le 09/12 à Mont-d'Origny (02) (F. COCHON), 4 000 le 04/01 à Château-Thierry (02), 2 500 le 08/01 à Chézy/Marne (02) (M. WINIESKI), 2 000 le 21/02 à Boves (80) (S. MAILLIER), 2 000 le 30/12 à Amiens (80) (P. ROYER).

### **MOINEAU DOMESTIQUE *Passer domesticus***

(1 010 données)

**Nicheur** commun des trois départements.

T. DECOUTTÈRE repère 194 c. sur 17 communes de l'Oise (secteur de Crépy-en-Valois) dont : 18 c. à Orrouy, Silly/Long, 14 à Nanteuil/Haudouin, Séry-Magneval, 12 à Boissy-Fresnoy, Fresnoy-Rivière, Thury/Valois.

**Migration postnuptiale** : 12 le 07/10 au B.I.

Des **bandes hivernales** (N>50) sont notées à : Oignes, Ramicourt (02), Hemmevillers, Montepilloy, Vélennes (60), Fort-Mahon, Lignères, Malpart, Thory (80).

### **MOINEAU FRIQUET *Passer montanus***

(78 données)

**Nicheur** rare.

**Migration postnuptiale** : 28 le 08/10 à Ramicourt (02) (D. BAVEREL), 9 le 22/10, 12 le 10/11 au POM.

Des **bandes hivernales** sont notées : 200 le 19/01 à Etréaupont (02) (J. PERSYN), 50 à 60 le 29/12 à Chevreuille (60) (H. DE LESTANVILLE), 28 le 28/01 à St-Pierre-les-Franqueville (02) (J. PERSYN), 25 le 28/01 à Fontaine-les-Vervins (02) (G. HALLART).

### **PINSON DES ARBRES *Fringilla coelebs***

(2 250 données)

**Nicheur** commun sur les trois départements, T. DECOUTTERE repère 176 c. sur 17 communes de l'Oise (secteur de Crépy-en-Valois).

Visible toute l'année et particulièrement lors des flux migratoires.

**Migration prénuptiale** : 446 le 15/03 au bois de Cise (80). Un regroupement important : 4 000 posés le 21/10 à Quend (80) (T. RIGAU).

**Migration postnuptiale** :

Aisne : Ramicourt : 2 214 le 18, 1 878 le 19, 855 le 06, 805 le 17/10, 761 le 05/11, 500 le 14/10.

Total pour la saison : 13 557.

A la falaise Bloucard : 9 107 le 18, 2 800 le 9/10, 4800 le 04/11, 960 le 22, 766 le 21/10.

Total pour la saison : 21 851.

Oise : Brassoire : 5 700 le 19, 3 269 le 31/10.

Total pour la saison : 13 629.

Somme : B.I. : 11 916 le 31, 7 450 le 11/10, 3 755 le 10, 3 218 le 14/11, 1 788 le 17, 1 640 le 22/10. Total pour la saison : 30 382.

Au POM, 1 000 le 09/10, 500 à 600 le 24/10.

### **PINSON DU NORD *Fringilla montifringilla***

(195 données)

Espèce observée aux mangeoires, en troupe hivernale et en migration active.

**Bandes hivernales** : entre 400 et 500 le 02/12 à Nesles-la-Montagne (02) (M. WINIESKI), 100 le 21/10 à Quend (80) (T. RIGAU), 70 à 80 le 31/12 à Russy-Bemont (60) (H. DE LESTANVILLE), 50 à 60 le 21/10 à Sauvillers-Mongival (80) (P. FIOLET), 30 au POM le 24/10 (O. PLATEAUX), 24 aux mangeoires le 24/10 à Fontaine/Vervins (02) (J. PERSYN).

**Migration postnuptiale** :

Aisne : Ramicourt : 114 le 19, 27 le 21/10.

Falaise Bloucard : environ 6 000 le 18, 1 350 le 19/10 (extrapolations), 1 260 le 04/11 (comptés), 166 le 11/11.

Oise : Brassoire : 48 le 09/11, 27 le 31/10. Beauvais : 20 à 30 le 05/11 (M. T'FLACHEBBA)

Somme : B.I. : 4 219 le 31/10, 148 le 14/11. POM : 35 le 09/10.

### **SERIN CINI *Serinus serinus***

(240 données)

**Hivernage** : 2 le 10/01 à Longpré-les-Corps-Saints (80) (J. MOUTON), 2 le 05/12 à Hallivillers (80) (P. FIOLET), 1 le 09/12 à Nesles-la-Montagne et à Marchais/Brie (02) (M.

WINIESKI), 1 le 23/12 à Boves (80) (S. MAILLIER), 1 le 29/12 à Thiers/Theve (60) (P. MALIGNAT).

Les premiers **migrateurs prénuptiaux** sont notés le 18/02 à Boves (S. MAILLIER).

La **nidification** est constatée dans les trois départements. T. DECOUTTERE repère 2 c. sur 15 communes de l'Oise (secteur de Crépy-en-Valois) début juin dont : 4 c. à Séry-Magneval et Trumilly, 3 c à Crépy-en-Valois et Morienvall (60).

**Migration postnuptiale** : à la falaise Bloucard (02) : 5 le 11/11. A Brassoire (60) : 27 entre le 03/10 et le 09/11. Au B.I. : 14 entre le 07/10 et le 14/11.

**Retardataires ou hivernants** : 1 plutôt vers le sud le 22/11 à Boves (80) (S. MAILLIER) et 5 le 24/11 à Boismont (80) (F. MÉRANGER).

### **VERDIER D'EUROPE *Carduelis chloris***

(920 données)

Noté toute l'année, bien présent aux mangeoires et nicheur des trois départements.

Quelques **groupes hivernaux** sont notés : 100 le 08/12 à Hérisart (80) (T. HERMANT), 70 le 24/12 à la pointe de Routhiauville (80) (F. MÉRANGER), 50 le 10/12 à Variscourt (02) (A. MAUSS), 42 le 07/01 à Amiens (A. WILLIAM).

**Migration prénuptiale** : 100 le 15, 67 le 21/03, 28 le 01.04 au bois de Cise (80).

Des groupes importants au printemps : 150 le 21/04 au POM et à l'automne : 78 le 28/09 à Cuiry/Chaudardes (02) (R. KASPRZYK).

**Nidification** : T. DECOUTTERE repère 84 c. sur 17 communes de l'Oise (secteur de Crépy-en-Valois) dont : 12 à Bethisy-St-Martin et Crépy-en-Valois, 7 à Morienvall et Séry-Magneval, 6 à Fresnoy/Rivière et Orrouy, 5 à Boissy-Fresnoy.

**Migration postnuptiale** : dans l'Aisne : 80 à 120 le 06/10 à Wissignicourt (K. GEORGIN), 58 le 19/10 à la falaise Bloucard (F. COCHON), 40 le 20/09 à Ramicourt (D. BAVEREL). Dans la Somme : 72 le 07, 51 le 31/10, 35 le 10/11, 32 le 30/09 au B.I (80).

### **CHARDONNET ÉLÉGANT *Carduelis carduelis***

(1 045 données)

Visible toute l'année, nicheur des trois départements.

Quelques **groupes hivernaux**, aux mangeoires ou en halte migratoire sont notés : min. 622 le 16/10 à Cuiry/Chaudardes (02) (R. KASPRZYK), 120 le 14/11 à Daours (80) (O. PLATEAUX), 100 aux mangeoires le 02/03 à Merlieux-et-Fouquerolles (02) (K. GEORGIN), 100 le 11/04 à Monceau/Leups (02) (A. MAUSS), 90 le 23/01 à Marcelcave (80) (S. LEGRIS), 70 le 06/01 au POM.

**Migration prénuptiale** : 180 le 29/04, 27 le 08/05 à la pointe du Hourdel, 754 le 06/05, 174 le 30/04 au bois de Cise (80).

**Nidification** : T. DECOUTTERE repère 51 c. sur 18 communes de l'Oise (secteur de Crépy-en-Valois) dont : 6 à Crépy-en-Valois, 5 à Morienvall et Coyolles, 4 à Boissy-Fresnoy, Séry-Magneval et Trumilly (T. Decouttère).

**Migration postnuptiale** : 114 entre le 04 et le 18/10 à Ramicourt (02), 210 entre le 11 et le 31/10, 42 le 27/11 à la falaise Bloucard (02), 204 entre le 07 et le 31/10 à Brassoire (60), 31 le 07/10 au B.I. (80).



## TARIN DES AULNES *Carduelis spinus*

(265 données)

Des **bandes hivernales** sont régulièrement observées surtout dans l'Aisne et l'Oise.

**Maxi** : 95 le 09/12 à Flavy/Martel (02) (A. MAUSS), 60 le 10/01 à Senlis (60) (V. CONDAL), 59 le 05/12 à Beauvais (60) (F. BOUCHINET),

**Migration prénuptiale** : 22 le 15, 21 le 21/03, 17 le 01/04 au bois de Cise (80).

Encore un oiseau en juin le 19 à Folleville (80) (B. DANTEN). 3 juv de l'année se posent et se nourrissent dans des sénéçons le 16/08 à Merlieux-et-Fouquerolles (02) (K. GEORGIN) Reproduction dans le secteur ou 1<sup>er</sup> migrants ?

**Migration postnuptiale** : **premiers** : 2 le 17/09 à Mortefontaine (60) (Y. DUBOIS).

Quelques **maxi** lors du suivi de la migration :

dans l'Aisne à Ramicourt : 76 le 19, 44 le 18/10, 32 le 09, 27 le 05/11. Total pour la saison : 379.

A la falaise Bloucard : 165 le 18, 40 le 22/10, 136 le 04/11. Total pour la saison : 643.

dans l'Oise : à Brassoir : 35 le 15, 44 le 22, 42 le 31/10, 32 le 02/11. Total pour la saison : 318.

Dans la Somme : au B.I. : 87 le 07, 406 le 11, 45 le 22, 51 le 31/10, 28 le 10, 30 le 14/11.

Total pour la saison : 681. Au POM : 65 le 07, 79 le 09, plusieurs centaines le 20/10.

## LINOTTE MÉLODIEUSE *Carduelis cannabina*

(783 données)

Des **groupes hivernaux** sont notés : 160 le 10/02 en BdS (T. RIGAU), 130 le 04/01 à Marcelcave (80) (S. LEGRIS), 80 le 22/01 à Pargny-la-Dhuys (02) (A. BOUSSEMAR), 75 le 18/02 à Amiens (T. RIGAU), 75 le 09/12 à Mont-d'Origny (02) (F. COCHON), 70 le 06/01 au POM.

**Migration prénuptiale** : 65 le 06/03 à Ramicourt (02) (D. BAVEREL), 39 le 15, 47 le 23/03, 77 le 14, 272 le 29/04 à la pointe du Hourdel (A. LEPRÊTRE, L. AYACHE, C. MIRO), 141 le 15/03, 164 le 01/04, 81 le 06/05 au bois de Cise (80).

**Niche** dans toute la région.

Quelques regroupements ou en **halte migratoire** : 140 le 14/10 à Warlu (80) (T. RIGAU), 100 le 30/09 en BdS (T. DAUMAL), 86 le 28/10 à Arcy-Ste-Restitute (02) (R. KASPRZYK), 80 le 17/03 à Nampty (80) (B. DANTEN, J. TAISNE), 75 le 27/09 à Joncourt (02) (D. BAVEREL).

**Migration postnuptiale** : dans l'Aisne à Ramicourt : régulière d'août à novembre maxi. 48 le 27/09. Total pour la saison : 652.

A la falaise Bloucard : 140 le 09, 225 le 18, 140 le 20/10, 230 le 24/11. Total pour la saison : 1094.

dans l'Oise : à Brassoir : 1261 entre le 10 et le 25/10, 312 entre le 04 et le 09/11. Total pour la saison : 1907.

dans la Somme : 35 le 07/10 au B.I. ; 44 le 14/10 à Thory (P. FIOLET).

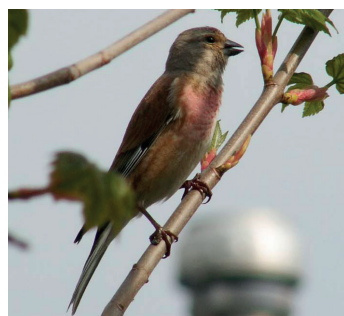

JM Brignon

## LINOTTE À BEC JAUNE *Carduelis flavirostris*

(6 données)

Donnée exceptionnelle dans l'Aisne : 3 le 05/02 à Martigny (D. GASCHET). Donnée confirmée par l'auteur.

Les autres observations en baie de Somme.

23 le 06, 9 le 29/01 (Y. DUBOIS), 7 le 27/01 (F. MÉRANGER, T. RIGAU), 12 le 10/02 (C. DEFRANCESCHI, JC. DELATTRE), 10 le 11/02 (T. RIGAU).

## SIZERIN FLAMMÉ *Carduelis flammea cabaret*

(61 données)

Observé de janvier à avril, exceptionnellement en mai : 17 le 05 à Mers-les-Bains (T. RIGAU) et d'octobre à décembre dans toute la région.

En janvier des groupes importants en forêt de Compiègne (60) : 101 le 22, 80 le 04, 70 le 06 (P. SENGÉZ, F. MÉRANGER, JP. FAGARD). A St-Maximin (60), 60 le 24 (M. T'FLACHEBBA). A Moreuil (80), 44 le 14 (B. DANTEN).

En mars, des troupes importantes dans l'Aisne 50 à 100 le 31 à Samoussy (S. LEGRIS), 50 le 04 au Charmel (A. BOUSSEMAR, L. GAVORY), 45 le 1<sup>er</sup> à Monceau-les-Leups (A. MAUSS).

En avril, 110 à 120 le 14 au Plessis-Brion (60) (X. COMMECY & T. RIGAU).

Espèce plus discrète en fin d'année. Maxi : 10 le 13/12 à Pont-Ste-Maxence (60) (JP. FAGARD).

## BEC-CROISÉ DES SAPINS *Loxia curvirostra*

(30 données)

Une seule observation en janvier : 1 le 17 à Carlepont (D. IBANEZ). Une en juin : 1 le 18 à Fontaine-Chaalis (60) (F et P. Malignat). Deux autres en juillet : 2 le 29 à Mereaucourt (80) (T. DAUMAL) et 6 au POM. L'espèce est observée ensuite d'août à décembre. Maxi : 9 le 17/09 à Mortefontaine (60) (Y. DUBOIS).

**Migration postnuptiale** : à la falaise Bloucard (02) : total saisonnier de 9 ind. Au B.I., total saisonnier de 22 ind.

## BOUVREUIL PIVOINE *Pyrrhula pyrrhula*

(547 données)

Visible toute l'année et **nicheur** des trois départements. T. DECOUTTERE repère 38 c. sur 18 communes de l'Oise (secteur de Crépy-en-Valois).

Présent parfois aux mangeoires l'hiver.

Rarement observé en groupe. Maxi : 9 le 23/12 à Soissons (02) (R. KASPRZYK) et 7 le 08/01 en forêt de Vauclair (02) (A. MAUSS).

Peu noté en **migration active** exceptés à la falaise Bloucard (02) : 22 entre le 26/10 et le 13/11 et à Brassoir (60) : 25 entre le 05/10 et le 09/11.

## GROSBEC CASSE-NOYAU *C. coccothraustes*

(272 données)

Observé dans l'Aisne toute l'année, un peu moins régulièrement dans l'Oise et dans la Somme. Nicheur discret.

Regroupements notables : 57 le 11/03 à Brécy, 45 le 22/01 à Seringes-et-Nesles (02) (A. BOUSSEMAR, L. GAVORY), 40 le 19/12 à Fontaine-Chaalis (60) (P. MALIGNAT).

**Migration postnuptiale** : dans l'Aisne à Ramicourt : 143 entre le 17 et le 19/10, 26 les 9 et 10/11. Total pour la saison : 233.

A la falaise Bloucard : total pour la saison : 498 dont 168

le 17, 49 le 19, 45 le 08/10 et le 05/11  
dans la Somme : 20 à 30 le 22/10 au POM (Y. DUBOIS).

### **BRUANT LAPON *Calcarius lapponicus***

(7 données)

Très faiblement observé cette année. Vu uniquement sur le littoral. 1 le 08/01 (T. RIGAUX), seule observation du début d'année.

2 le 23/09 (P. DUFOUR), 1 le 30/09, 2 le 02/12, 1 le 8/12 (T. DAUMAL), 2 le 24/12 (F. MÉRANGER, T. RIGAUX), 1 le 31/12 (A. LEPRÊTRE).

### **BRUANT DES NEIGES *Plectrophenax nivalis***

(21 données)

Une donnée exceptionnelle dans l'Oise de 42 oiseaux observés le 11/02 à Pont-Ste-Maxence (M. et R. JABOUILLE). Donnée confirmée par les auteurs.

Observé de janvier à mars et de novembre en décembre sur le littoral.

7 données en janvier, maxi : 35 le 27 (F. MÉRANGER, T. RIGAUX), 5 en février dont 15 le 24 (P. ROYER), 1 en mars : 3 le 12 (B. BLONDEL). Au retour, 1 le 25/11 au POM, puis 6 données en décembre dont 35 le 18 (F. MÉRANGER).



F. MÉRANGER

### **BRUANT JAUNE *Emberiza citrinella***

(1 150 données)

Observé toute l'année.

**Regroupements hivernaux** : 125 le 10/01 à Bouillancourt-en-Séry (80) (S. LEGRIS, C. SAMIEZ), 70 à Rogy (80) (P. DELPORTE, S. MAILLIER), 60 à Mareuil-la-Motte (60) (JB. MARQUE).

**Nicheur** commun des trois départements.

T. DECOUTTÈRE repère 37 c. sur 17 communes de l'Oise (secteur de Crépy-en-Valois) dont : 5 c. à Coyolles, 4 c. à Crépy-en-Valois et Silly/Long.

**Migration postnuptiale** : à Ramicourt : total saisonnier de 36 ind., à la falaise Bloucard : total saisonnier de 18 ind., à Brassoire : total saisonnier de 37 ind.

### **BRUANT ZIZI *Emberiza cirius***

(31 données)

Aisne : 10 données pour 9 sites, Oise : 15 données pour 14 sites, Somme : 1 seule donnée.

**Nicheur** discret et très localisé.

Des **chanteurs** sont entendus :

dans l'Aisne : à Barzy-sur-Marne (**nicheur** probable : A. BOUSSEMARY), Chartèves, Fossoy, Mont-Saint-Père (**nicheur** probable : A. BOUSSEMARY), St-Erme et Trelou-sur-Marne ; dans l'Oise : à Agnetz, Fleurines (**nicheur** probable : P. MAILLIER), La-Neuveville/Ressons, Montataire (**nicheur** probable : P. MAILLIER), Ressons-sur-Matz et Vignemont.

### **BRUANT ORTOLAN *Emberiza hortulana***

(2 données)

1 M le 08/09 et 1 vers le sud le 14/10 au POM.

### **BRUANT DES ROSEAUX *E. schoeniclus***

(332 données)

Observé toute l'année.

**Regroupements** ou stationnements : 60 le 21/12 à Verneuil-en-Halatte (60) (P. MAILLIER), 50 à 70 le 18/03 à Limé (02) (R. KASPRZYK), 30 le 11/02 à Morisel (80) (S. MAILLIER), 20 le 25/03 au HA (B. DANTEN).

**Migration pré-nuptiale** : 39 le 15, 22 le 21/03, au bois de Cise, 37 le 15/03 à la pointe du Hourdel (80).

Quelques **chanteurs** : 5 à Fresnoy/Grand (02) (F. COCHON), 5 à Varesnes (60) (W. MATHOT), 5 à Noyelles/Mer (M. GERGEREAU, Y. PAULET), 4 au POM. Plusieurs chanteurs et potentiels **nicheurs** dans des champs de colza : Bosmont/Serre, Brancourt/Grand, Gouy, La-Neuveville-Bosmont (02) et Marcelcave (80).

**Migration postnuptiale** : à la falaise Bloucard (02) : total saisonnier de 129 dont 28 le 19/10, à Brassoire (60) : total saisonnier de 77 dont 17 le 31/10, au B.I. : total saisonnier de 34 ind.

### **BRUANT PROYER *Miliaria calandra***

(400 données)

Observé toute l'année.

Des petits **groupes hivernaux** sont notés en janvier : 37 le 19 à Cuvilly, 25 le 17 à Ferrières (60) (Y. DUBOIS), 21 le 28 à Chaussoy-Epagny (80) (S. MAILLIER), 21 le 29 à Néry (60) (H. DE LESTANVILLE) et en décembre : 20 le 08 à Borest (60) (P. MAILLIER).

Un effectif important de 55 ind. noté le 06/04 à Lataule (60) (Y. DUBOIS).

**Nidification** : des chanteurs sont entendus sur les trois départements. T. DECOUTTÈRE repère 37 c. sur 17 communes de l'Oise (secteur de Crépy-en-Valois) début juin dont : 4 c. à Acy-en-Multien, Boissy-Fresnoy, Orrouy et Séry-Magneval, 3 c. à Silly/Long et Coyolles (T. DECOUTTÈRE).

**Migration postnuptiale** : à Ramicourt : 8 le 06/10, à Brassoire : total saisonnier de 62 dont 22 le 12/10, au B.I. : total saisonnier de 34 ind.

**Annexe 1 : Suivi de la migration au Banc de l'lette (80).**  
**Du 23/08 au 14/11 (23 jours d'observations, 72 heures) ; Suivi très partiel cette année.**

Espèces les plus significatives			
Oie cendrée	9	Merle noir	49
Grand Cormoran	26	Grive litorne	1 587
Héron cendré	7	Grive musicienne	211
Busard des roseaux	7	Grive mauvis	1 500
Busard Saint-Martin	4	<b>Grive draine</b>	<b>206</b>
Epervier d'Europe	71	Fauvette à tête noire	16
Buse variable	8	Pouillot véloce	6
Balbusard pêcheur	1	Roitelet huppé	153
Faucon crécerelle	2	Mésange à longue queue	61
Faucon émerillon	5	<b>Mésange noire</b>	<b>6 207</b>
Faucon hobereau	6	<b>Mésange bleue</b>	<b>1 139</b>
Pluvier doré	4	Mésange charbonnière	753
Vanneau huppé	102	Geai des chênes	2029
Bécassine des marais	42	Choucas des tours	2845
<b>Pigeon colombin</b>	181	Sittelle torchepot	76
<b>Pigeon ramier</b>	1 524	<b>Etourneau sansonnet</b>	<b>42 907</b>
<b>Tourterelle turque</b>	22	Moineau domestique	16
Tourterelle des bois	4	Moineau friquet	1
Pic épeiche	35	<b>Pinson des arbres</b>	<b>80 382</b>
Pic épeichette	3	<b>Pinson du Nord</b>	<b>4 626</b>
<b>Alouette lulu</b>	262	Serin cini	14
Alouette des champs	356	Verdier d'Europe	247
Hirondelle de rivage	25	Chardonneret élégant	94
<b>Hirondelle rustique</b>	2 775	<b>Tarin des aulnes</b>	<b>681</b>
Pipit des arbres	157	Linotte mélodieuse	105
<b>Pipit farlouse</b>	2 642	Sizerin flammé	4
<b>Bergeronnette printanière</b>	179	Bec-croisé des sapins	22
Bergeronnette des ruisseaux	51	<b>Bouvreuil pivoine</b>	<b>163</b>
Bergeronnette grise	31	Grosbec casse-noyaux	2
<b>Accenteur mouchet</b>	151	Bruant jaune	5
Tarier des prés	1	Bruant des roseaux	34
Traquet motteux	1		
Autres espèces			
Grande Aigrette	2	Fauvette des jardins	1
Spatule blanche	28	Fauvette grisette	8
Buse pattue	1	Pouillot fitis	9
Faucon pèlerin	1	Roitelet à triple bandeau	2
Coucou gris	1	Gobemouche gris	2
Hirondelle de fenêtre	83	Mésange nonnette	1
Pipit spioncelle	1	Rémiz penduline	1
Rougegorge familier	3	Corneille noire	18
Rougequeue noir	2	Bruant ortolan	3



Annexe 2 : Suivi de la migration au Bois de Cise (80).  
Du 19/02 au 2/06 (14 jours d'observations, 47 heures d'observations).

Espèces les plus significatives			
Busard des roseaux	9	<b>Bergeronnette printanière</b>	<b>721</b>
Epervier d'Europe	7	Bergeronnette grise	31
Faucon crécerelle	12	<b>Accenteur mouchet</b>	<b>151</b>
Faucon émerillon	1	Tarier des prés	1
Faucon hobereau	4	Traquet motteux	1
<b>Goéland brun</b>	<b>704</b>	Geai des chênes	3
Coucou gris	3	Pinson des arbres	588
<b>Martinet noir</b>	<b>14 256</b>	Pinson du Nord	3
Hirondelle de rivage	79	<b>Verdier d'Europe</b>	<b>199</b>
<b>Hirondelle rustique</b>	<b>3 028</b>	<b>Chardonneret élégant</b>	<b>1 014</b>
Hirondelle de fenêtre	912	<b>Tarin des aulnes</b>	<b>65</b>
Pipit des arbres	30	<b>Linotte mélodieuse</b>	<b>544</b>
<b>Pipit farlouse</b>	<b>322</b>		
Autres espèces			
Grande Aigrette	1	Alouette des champs	103
Grand cormoran	446	Bergeronnette grise	312
Héron cendré	18	Etourneau sansonnet	405
<b>Héron pourpré</b>	<b>1</b>	<b>Verdier d'Europe</b>	<b>199</b>
Tourterelle turque	4	Pipit spioncelle	1
Tourterelle des bois	23	<b>Bouvreuil pivoine</b>	<b>31</b>
<b>Alouette lulu</b>	<b>4</b>	Bruant des roseaux	67

Annexe 3 : Suivi de la migration à Morienvall Brassoir (60)  
Du 22/07 au 11/11 (63 jours d'observations, 144 heures).

Espèces les plus significatives			
Oie cendrée	7	Merle noir	187
<b>Grand Cormoran</b>	<b>2 279</b>	Grive litorne	592
Héron cendré	15	Grive musicienne	202
<b>Milan royal</b>	<b>41</b>	Grive mauvis	206
<b>Busard des roseaux</b>	<b>28</b>	Grive draine	76
<b>Busard Saint-Martin</b>	<b>22</b>	Mésange noire	32
Epervier d'Europe	24	<b>Mésange bleue</b>	<b>387</b>
Buse variable	9	<b>Mésange charbonnière</b>	<b>497</b>
Balbusard pêcheur	1	<b>Geai des chênes</b>	<b>201</b>
Faucon crécerelle	5	Choucas des tours	2 582
<b>Faucon émerillon</b>	<b>17</b>	Corbeau freux	1 066
Faucon hobereau	11	<b>Etourneau sansonnet</b>	<b>13 259</b>
<b>Pluvier doré</b>	<b>1 858</b>	Moineau friquet	7
Vanneau huppé	11 797	<b>Pinson des arbres</b>	<b>13 629</b>
<b>Pigeon colombin</b>	<b>1 013</b>	Pinson du Nord	212
<b>Pigeon ramier</b>	<b>33 427</b>	<b>Serin cini</b>	<b>27</b>
Pic épeiche	8	Verdier d'Europe	79
<b>Alouette lulu</b>	<b>227</b>	<b>Chardonneret élégant</b>	<b>236</b>
<b>Alouette des champs</b>	<b>15 852</b>	<b>Tarin des aulnes</b>	<b>318</b>
<b>Hirondelle rustique</b>	<b>1 865</b>	<b>Linotte mélodieuse</b>	<b>1 907</b>
<b>Hirondelle de fenêtre</b>	<b>1 947</b>	<b>Bouvreuil pivoine</b>	<b>11</b>
Pipit des arbres	38	Grosbec casse-noyaux	29
<b>Pipit farlouse</b>	<b>2 122</b>	Bruant jaune	37
Bergeronnette printanière	10	Bruant des roseaux	77
Bergeronnette des ruisseaux	8	<b>Bruant proyer</b>	<b>62</b>
<b>Bergeronnette grise</b>	<b>2 871</b>		
Autres espèces			
Aigrette garzette	1	Coucou gris	1
Grande Aigrette	6	Merle à plastron	1
Spatule blanche	28	Roitelet huppé	19
Cigogne noire	4	Mésange nonnette	14
Buse pattue	1	<b>Sittelle torchepot</b>	<b>7</b>
Faucon pèlerin	1		

**Annexe 4 : Suivi de la migration à Ramicourt La-Haut (02)  
du 20/06 au 11/11 (93 jours, 173 heures).**

**Espèces les plus significatives**

Oie cendrée	98	Merle noir	140
Grand Cormoran	438	Grive litorne	765
Héron cendré	16	Grive musicienne	494
Busard des roseaux	8	Grive mauvis	869
Busard Saint-Martin	1	Grive draine	104
Epervier d'Europe	20	Fauvette à tête noire	7
Buse variable	118	Pouillot véloce	151
Milan royal	1	Roitelet huppé	41
Faucon crécerelle	11	Grimpereau des jardins	7
Faucon hobereau	14	<b>Mésange noire</b>	<b>851</b>
Grue cendrée	20	<b>Mésange bleue</b>	<b>1 486</b>
Pluvier doré	180	<b>Mésange charbonnière</b>	<b>1 134</b>
Vanneau huppé	2 176	<b>Geai des chênes</b>	<b>1 128</b>
Bécassine des marais	3	Choucas des tours	387
Pigeon colombin	12	<b>Sittelle torchepot</b>	<b>124</b>
<b>Pigeon ramier</b>	<b>23 713</b>	Etourneau sansonnet	6 173
Martinet noir	67	Bergeronnette printanière	33
Perruche à collier	1	Bergeronnette grise	309
Pic épeiche	1	<b>Pinson des arbres</b>	<b>13 557</b>
<b>Pic vert</b>	<b>1</b>	Pinson du Nord	274
<b>Alouette lulu</b>	<b>152</b>	Chardonneret élégant	163
<b>Alouette des champs</b>	<b>2 157</b>	Tarin des aulnes	379
Hirondelle de rivage		Linotte mélodieuse	652
Hirondelle rustique	108	<b>Bec-croisé des sapins</b>	<b>233</b>
<b>Pipit farlouse</b>	<b>971</b>	Bruant jaune	36



**Annexe 5 : Suivi de la migration à la falaise Bloucard (02) ; du 08/09 au 11/11  
(33 jours d'observations, 78 heures) ; bilan total par espèce.**

Espèces les plus significatives			
Oie cendrée	12	Grive litorne	648
Grand Cormoran	872	Grive musicienne	538
Héron cendré	3	Grive mauvis	468
Busard des roseaux	6	Grive draine	138
Busard Saint-Martin	2	Fauvette à tête noire	14
Epervier d'Europe	81	Pouillot véloce	73
Buse variable	46	Roitelet huppé	2
Balbusard pêcheur	1	Mésange à longue queue	48
Milan royal	7	<b>Mésange noire</b>	<b>624</b>
Faucon émerillon	1	<b>Mésange bleue</b>	<b>1 700</b>
Pluvier doré	401	<b>Mésange charbonnière</b>	<b>901</b>
Vanneau huppé	4 900	<b>Geai des chênes</b>	<b>382</b>
<b>Pigeon colombin</b>	<b>617</b>	Choucas des tours	2 193
<b>Pigeon ramier</b>	<b>60 247</b>	Sittelle torchepot	114
Tourterelle des bois	1	<b>Etourneau sansonnet</b>	<b>20 613</b>
Pic épeiche	8	Moineau friquet	41
Alouette lulu	19	<b>Pinson des arbres</b>	<b>21 851</b>
<b>Alouette des champs</b>	<b>3 625</b>	<b>Pinson du Nord</b>	<b>9 186</b>
Hirondelle de rivage	2	Serin cini	5
Hirondelle rustique	403	Verdier d'Europe	262
Pipit farlouse	462	Chardonneret élégant	298
Bergeronnette printanière	89	Tarin des aulnes	643
Bergeronnette ruisseaux	1	<b>Linotte mélodieuse</b>	<b>1 094</b>
<b>Bergeronnette grise</b>	<b>421</b>	Sizerin flammé	4
Accenteur mouchet	3	Bec-croisé des sapins	9
Tarier des prés	7	Bouvreuil pivoine	19
Traquet pâtre	1	<b>Grosbec casse-noyaux</b>	<b>498</b>
Merle noir	49	Bruant jaune	18
		Bruant des roseaux	169
Autres espèces			
Grande Aigrette	25	Rougequeue noir	2
Spatule blanche	28	Fauvette grisette	8
Buse pattue	1	Pouillot fitis	9
Faucon pèlerin	1	Roitelet à triple bandeau	4
Coucou gris	1	Gobemouche gris	2
Hirondelle de fenêtre	235	Mésange nonnette	1
Pipit spioncelle	1	Corneille noire	18
Rougegorge familier	3		

Les deux catégories, « Espèces les plus significatives » et « Autres espèces » sont définies par le site <http://www.migraction.net/> d'où sont tirées ces informations et où l'on pourra y trouver les détails.