CENTRALE ORNITHOLOGIQUE G.E.P.O.P.

SYNTHESE DES OBSERVATIONS 1978 DANS LA SOMME

Cette année encore, on constate une progression des observations réalisées dans le département de la Somme.

Un effort a été réalisé dans la prospection de la vallée de la Somme à l'ouest d'Amiens qui demeure cependant faible par rapport à celle de cette même vallée à l'est de cette ville. La forêt de Crécy a été un peu plus visitée que les années précédentes mais mériterait que les observateurs s'y intéressent davantage.

Dans l'ensemble, les données concernant les Limicoles non inféodés aux zones littorales, les Laridés sur le Littoral picard, les Nocturnes (Strigidés et autres familles) ainsi que les Passereaux sont encore trop succintes, bien que des observations quantitatives sur la migration de certains Passereaux aient été réalisées.

La prospection d'une nouvelle localité à l'est du département (bassins de décantation d'Estrèes-Mons) a permis d'enregistrer plusieurs observations intéressantes : nidification du Tadorne de Belon, estivage du Garrot à oeil d'or (également signalé dans d'autres localités), présence de l'Eider à duvet et de la Macreuse noire... Les autres faits ornithologiques marquants pour l'ensemble de la Somme sont nombreux, signalons seulement :

- les premiers cas de nidification de l'Aigrette garzette (premier cas au nord de la Loire) et du Fuligule morillon (poursuite de l'expansion en France)
- la nidification de la Cigogne blanche (le dernier cas remontant à la fin des années 30)
- les observations de l'Oie des neiges et du Rollier d'Europe
- l'observation fin février d'un Traquet motteux

Comme chaque année, nous présentons les observations de manière détaillée, ceci étant la seule manière de pouvoir travailler ensuite, que ce soit sur une espèce ou une localité, à partir de la synthèse. Cependant pour un peu plus de clarté, des graphiques ou des résumés succints accompagnent certaines observations spécifiques. Aucun découpage du temps n'étant réellement satisfaisant, chaque espèce ayant son cycle biologique propre, nous continuons à utiliser l'année civile.

F. Sueur

CLIMATOLOGIE

D'après le Bulletin Climatologique. Département de la Somme de janvier à décembre 1978 (n°125 à 136) et de synthèse annuelle (n°137).

Températures

Le temps est normal pour la saison en janvier, une vague de froid survient en février du 8 au 21 (14 jours de gelée consécutifs à Abbeville). Le mois de mars est doux, celui d'avril normal avec cependant une 2ème décade froide. Le mois de mai commence par une première quinzaine fraîche,

puis vient une période chaude qui se poursuit jusqu'au début de juin, le reste de ce mois est frais. De juillet à septembre nous avons une période fraîche tandis que les mois d'octobre et de novembre sont assez doux. Le mois de décembre est très fantasque avec des périodes très douces alternant avec d'autres de coups de froid subits et importants, le 31 commence une importante vague de froid.

Pluviométrie

Elle est de 50% excédentaire par rapport à la normale en janvier et déficitaire en février. Nous avons ensuite une longue période pluvieuse de mars à juillet (seule la pluviométrie d'avril est quasiment normale). Les précipitations de septembre sont normales tandis que les mois d'octobre et de novembre sont exceptionnellement secs. En décembre, la pluviométrie est le double de la moyenne établie sur une période de 30 ans.

Vents

Pendant les 3 premiers mois de l'année, nous avons des journées de tempête : 2 en janvier (101 km/h à Abbeville et 104 à Doullens le 3), 1 en février(94 km/h à Abbeville) et 4 en mars. Ensuite la période s'étendant d'avril à août est peu venteuse, c'est le cas également des mois d'octobre et de novembre tandis que septembre et décembre sont assez venteux.

Insolation

Elle est déficitaire de janvier à juillet, normale d'août à octobre, excédentaire de 60% par rapport à la normale en novembre et à peine égale à la moyenne en décembre.

OBSERVATEURS :

F., G. et N. Baudry, G. et J. Bellard (Calidris), Ph. Biet, C. Bisiaux, H. Brabant, R. Buchet (G.O.N.), E. Cado (G.O.N.), E. Chacron, D. Clermont (G.O.N.), X. Commecy, B. Conty, Ph. Croisy (P.O.M.), C. Delahoche, R. Delcourt, D. et P. Dequiedt (Calidris), M. Derieux, C. Desseine, R. Devisse, F. Dordain, G. et M. Dubois, Ph. Dubois (G.O.P.), A. et G. Duhamel, H. Dupuich, M. Duquef (M.E.P.), Y. Flament, G. Flohart (G.O.N.), E. Fourcy, F. Froissart, A. Gendrin, G.O.M.A., A. Goulliart (G.E.M.O.), A. Guermonprez (G.O.N.), J. Hédin (P.O.M.), O. Hernandez, M. Jeanson (P.O.M.), L. Kérautret (G.O.N.), V. Lefebvre, D. Lutaud, D. Masson, M. Melius, M. Mennecart (P.O.M.), E. Mercier (M.E.P.), Y. Mercier, D. Mortier, J. Mouton (G.O.N.), G. Neveu, P. Pigeon, E. et N. Ranson, Y. Ridel (P.O.M.), T. Rigaux, J.C. Robert (Calidris), A.M. Rouvillain, P. Royer, A. Schierer (C.R.B.O.Strasbourg), F. Sueur (P.O.M.), M. et P. Sueur, J.M., P., Ph. et S. Thiery, P. de Thieulloy, P. Triplet, J. Trouvilliez, R. Verdy, I. Veriere.

ABREVIATIONS :

BA = Baie d'Authie
BS = Baie de Somme
POM = Parc Ornithologique du Marquenterre
M. = mâle
F. = femelle

******

PLONGEON ARCTIQUE Gavia arctica
6 trouvés morts le 26 février sur le Littoral picard (GEPOP), 1 trouvé mort le 31 mars à Quend-Plage (A. et G. Duhamel), 1 im. le 2 avril à Noyelles-sur-Mer (H. Dupuich, F. et M. Sueur), 1 trouvé mort le 30 à Cayeux-sur-Mer (GEPOP).

PLONGEON IMBRIN Gavia immer
1 le 10 déc. entre Le Hourdel et Cayeux-sur-Mer.

PLONGEON CATMARIN Gavia stellata
1 les 22 janvier et 12 mars au HA.
Littoral picard : 5 trouvés morts le 26 février, 1 trouvé mort le 4 avril.
1 les 26 et 27 mars au POM, 1 le 30 oct. en BS.

GREBE HUPPE Podiceps cristatus
Cléry-sur-Somme : 9 le 2 janvier, 10 le 21, 16 le 10 février, 18 le 25, 31 les 5 et 11 mars, 43 le 19, 30 les 12 et 13 août, +37 le 28, 42 le 16 sept., 35 le 23, 17 le 14 oct., 14 le 28, 6 le 5 nov., 7 le 17 déc., 1 le 23.
HA : 1 le 22 janvier, 5 le 12 mars, 11 le 2 avril, 13 le 5, 2 le 30, 4 le 15 juin, 6 le 17 sept., 4 le 1er oct., 7 le 15, 14 le 21, 4 le 29, 3 le 12 nov., 2 le 10 déc.
1 les 4 et 24 février au POM.
BS : 2 le 21 janvier, 20 le 15 février, 1 les 5 et 12 mars, 2 les 7 et 10 avril, 1 les 20 août et 25 sept., 1 le 15 oct., 5 le 30.
Brie : 5 le 11 mars, 3 les 16 et 23 sept.
Quend-Plage : 2 le 7 avril, 4 le 12 nov.
5 le 23 avril à Belloy-sur-Somme et 5 à Picquigny, 2 ad. le 13 mai à Camon.
Long-le-Catelet : 1 ad. le 14 mai, 2 en sept. et nov.
Nidification : localité, nombre de couples (nombre de jeunes)

Boves	3	(2, 2 et 3)
Bray-sur-Somme	7	(2 et 2)
Brie *	1	(encore au nid le 16 sept. ; F. Sueur)
Cappy	2	(2 et 3)
Cléry-sur-Somme	19 à 21	1ères parades le 25 février, 2 nids le 27 mars
Corbie	2	(2 et 4)
HA	1	(2)
Le Hamel	3	(échec, 4 et 4 oeufs)
Morcourt	4	
Picquigny	1	(2)
Sailly-le-Sec*	1	(2 grands pulli le 4 oct. ; F. Sueur)

* nouvelle localité

Estrèes-Mons : 2 le 13 juillet, 3 le 14 oct.
2 le 16 sept. à Saint-Christ-Briost, 2 le 10 déc. entre Le Hourdel et Cayeux-sur-Mer et 2 au Hourdel.

GREBE JOUGRIS Podiceps griseigena
Des individus trouvés morts sur le Littoral picard de janvier à avril : 1 le 27 janvier (J. Hédin), 3 le 26 février (GEPOP), 1 le 12 mars (SO), 1 le 4 avril (CLCMN) et 1 le 30 (GEPOP).

GREBE ESCLAVON Podiceps auritus
1 trouvé mort le 4 avril en BS (CLCMN)
HA : 1 le 5 avril (A. et G. Duhamel), 1 le 27 oct. (R. Devisse).

Cléry-sur-Somme : 1 le 11 mars, 15 à 20 pendant la 1ère quinzaine d'avril, 1 le 5 nov.
4 le 15 mars à Boves.
Quend-Plage : 1 les 1er et 7 avril, 8 en vol vers le N le 9 avril, 1 ad. en vol vers le N le 11, 4 en vol vers le N le 13, 2 les 24 et 25 sept., 1 le 28 oct.
1 ad. le 14 mai à Long-le-Catelet, 2 le 27 juin à Ault, 1 trouvé mort le 12 nov. au Crotoy.

CORMORAN HUPPE Phalacrocorax aristotelis
1 im. recueilli le 25 juillet en BS (E. Fourcy) ; transféré au POM, il y restera jusqu'au 11 août (P. Biet, H. Brabant, M. Mennecart, Y. Ridel et F. Sueur).

HERON CENDRE Ardea cinerea
Cléry-sur-Somme : 2 le 21 janvier, 3 le 28, 8 le 25 février, 37 le 5 mars, 27 les 19 et 27, 25 le 1er avril, 8 le 15, 1 les 4 mai et 17 juin, 15 les 12 et 13 août, 4 le 28, 1 le 16 sept., 10 le 14 oct., 3 le 28, 8 le 5 nov., 7 le 9 déc., 10 le 17, 2 le 23.
BS-POM : 7 en janvier, 13 en février, 9 en mars et avril, 6 en mai, 4 en juin, 8 le 10 juillet, 10 le 14, 12 le 21, 31 le 23, 42 le 28, 30 le 1er août, 26 le 15, 33 le 25, 19 en sept., 24 les 15 et 21 oct., 28 le 29, 24 en nov., 7 en déc.
38 couples nicheurs à Boismont.
Fouencamps : 5 le 12 juillet, 8 le 24, 10 le 30, 3 les 27 août et 2 sept., 5 le 9 sept., 13 le 13, 1 du 31 oct. au 16 nov., 5 le 19 nov., 1 les 3 et 8 déc.
Espèce signalée dans de nombreuses localités de la vallée de la Somme et des vallées annexes en dehors de la période de nidification.

HERON POURPRE Ardea purpurea
1 le 2 sept. à Fouencamps.

AIGRETTE GARZETTE Egretta garzetta
Toutes les observations ont été réalisées au POM.
L'individu noté les 10, 11 et 25 déc. 1977 (voir L'Avocette 1978, 2(2-3-4) p.37) est toujours présent au début de l'année 1978 (voir Alauda 1978, 46(4)357). Il est rejoint le 18 mai par un 2ème individu qui s'avérera être un mâle subadulte tandis que le 1er est une femelle adulte. Un 3ème individu est présent du 10 juillet au 17 septembre.
Résumé de la nidification : 2 accouplements sont notés les 30 juin et 5 juillet (J. Hédin et M. Jeanson), 1 nid/5 oeufs et début de couvaison le 16 juillet (M. Mennecart), arrêt de l'incubation le 28 juillet et nouvel essai de nidification à partir du 15 août (F. Sueur), 3 pulli de moins de 6 jours le 11 sept. (M. Mennecart), 2 ad./3 juv. le 1er oct. (A. et G. Duhamel).
Les juv. incapables d'entreprendre leur migration ont été placés dans un abri avec la femelle ; l'un d'entre eux étant mort, les 2 autres et la femelle furent relâchés au printemps 1979 (M. Mennecart).
Dernier individu le 29 oct. (F. et M. Sueur).

BLONGIOS NAIN Ixobrychus minutus
Boves : 1er le 3 mai, 5 (dont 3 juv.) le 25 juin, 3M. 2F. le 30, 3 le 11 juillet, 1 le 24 août, 2 (derniers)

le 4 sept.
1 les 7 et 13 juillet à Fouencamps, 3 le 11 au Hamel.

GRAND BUTOR Botaurus stellaris
Boves : 1 le 18 mars, 1 chanteur les 1er et 5 mai, 2 individus les 3 et 23.
3 dont 2 chanteurs le 13 mai à Rue, 1 les 24 et 25 juin à Noyelles-sur-Mer, 1 noté régulièrement du 21 juillet au 19 nov. à Fouencamps.
1 chanteur pendant tout l'été dans une petite phragmitaie de la rue Victorine Autier à Amiens.

CIGOGNE BLANCHE Ciconia ciconia
Nidification à Ponthoile : 2 en avril.
En juin, 1 nid est signalé en ce lieu et un autre dans le marais de Favières (Presse locale), en fait il n'y a eu dans la région qu'un nid à Ponthoile.
1 nid/3 pulli en juin (A. Guermonprez), il n'y a plus que 2 juv. le 9 juillet lors du baguage (A. Goulliart, M. Jeanson, Y. Ridel et A. Schierer), les jeunes s'envolent début août et ensuite on peut observer des Cigognes dans plusieurs localités de la région (3 le 20 août à Boismont ...), 1 le 23 août.
7 en juin à Fressenneville.

SPATULE BLANCHE Platalea leucorodia
POM : 1 le 10 mars, 3 le 11, 6 le 1er mai, 2 les 5 et 21, 1 du 1er au 6 juin, 4 le 17, 1 subad. et 1 im. du 8 juillet au 9 août, 4 le 11 août, 9 du 12 au 24, 12 le 25, 13 le 26, 7 le 27, 15 les 3 et 5 sept., 16 le 6, 21 les 7 et 8, 23 le 9, 8 le 17, 4 du 24 sept. au 7 oct.
1 le 5 avril au HA, 1 ad. le 13 mai à Rue.

FLAMANT ROSE Phoenicopterus ruber
En complément au récapitulatif des observations de cette espèce en BS (voir L'Avocette 1979, 3(1-2)23-24) : 3 les 5 et 13 avril et 1 le 14 mai (la sous-espèce n'est pas précisée), 1 chilensis du 24 sept. au 26 déc.

CYGNE TUBERCULE Cygnus olor
Boismont/Noyelles-sur-Mer : 19 les 6 et 7 janvier, 8 le 22, 28 le 12 mars, 17 le 2 avril, 10 les 30 avril et 7 mai.
5 couples nicheurs mais 3 nids ont été détruits par l'Homme, les 2 autres donnèrent 4 et 6 pulli.
23 le 15 oct., 37 le 29, 43 le 12 nov., 44 le 3 déc., 50 le 10.
HA : 30 les 25 et 26 février, 4 le 12 mars, 5 le 25, 6 le 4 avril, 2 couples nicheurs (5 et 6 pulli), 28 le 27 juin et 20 le 3 août (dans les 2 cas, il y a 6 juv.), 40 le 17 sept., 30 le 1er oct., 56 le 15, 41 le 29, 29 le 12 nov., 2 tués fin nov., 42 le 3 déc., 22 le 10.
4 le 10 avril à Cayeux-sur-Mer et 8 le 21 oct. à Saint-Valery-sur-Somme.
Des mouvements sont notés entre toutes ces localités.
Cléry-sur-Somme : 14 le 21 janvier, 21 les 25 février et 5 mars, 19 à 20 du 11 au 27 mars, 16 les 1er avril et 4 mai, 12 le 28 août, 19 les 16 et 23 sept., 10 le 28 oct., 9 le 5 nov., 10 les 3 et 9 déc., 22 le 17.
nidification : 2 couples, échec de la nidification pour l'un, 8 pulli à l'éclosion pour l'autre, plus que 6

pulli le 17 juin et 4 juv. les 12 et 13 août.
Péronne : 1 le 28 janvier, 1 couple/8 pulli, 2 le 17 déc.
Brie : 2 ad. le 5 mars, 2 les 14 oct. et 9 déc., 2 les 17 et 23 déc.
Saint-Christ-Briost : 13 le 21 janvier, 33 le 5 nov., 23 le 17 déc.
Des mouvements sont notés entre ces 4 localités.
Long-le-Catelet : 9 le 22 janvier, 3 le 3 déc.
Sailly-Laurette : 2 ad. les 5 et 25 février, 2 ad. le 23 déc.
1 les 25 et 26 février au Crotoy, 1 im. le 2 avril à Bouvaincourt-sur-Bresle, 1 im. le 11 au POM.
1 couple nicheur à Bray-sur-Somme, il semble que la reproduction n'ait pas encore réussi cette année.
1 le 27 nov. à Amiens.

OIE DES MOISSONS Anser fabalis
230 à 240 le 14 janvier en BS.
Vercourt/Vron : 167 le 26 janvier, 156 le 27.
Il s'agit de la zone de gagnage déjà utilisée lors des hivers 1974-75 et 1975-76.
1 tuée fin août aux environs de Cambron.

OIE RIEUSE Anser albifrons
300 en déc. au POM.

OIE CENDREE Anser anser
Le passage prénuptial est noté du 7 février au 16 avril :
90 en vol vers le N le 7 février à Albert et passage vers le N à Corbie, 1 le 13 février et 255 le 15 en BS, 70 le 15 à Fort-Mahon, 20 en vol vers le NE le 22 en BS, passage vers le NE le 7 mars à Corbie, 1 le 27 à Cléry-sur-Somme et 1 le 16 avril à Boves/Fouencamps.
POM (population introduite et volante) : 2 le 2 avril, 4 le 14 mai, 9 en juin, 13 en juillet-août ; 9 les 17 sept., 29 oct. et 25 déc.
HA : 2 appartenant à la sous-espèce rubrirostris le 30 avril, probablement en provenance du POM ; 1 le 10 déc.
Le passage postnuptial est noté du 9 oct. au 25 nov. :
passages le 9 oct. à Amiens et Corbie, 500 en migration le 12 au POM, passages le 18 à Corbie et Saint-Gratien et du 6 au 25 nov. dans les environs d'Amiens et à Corbie.
Avec le fort coup de froid du 31 déc. (continuant en janvier 1979), les passages reprennent :
100 en vol vers le SW et 20 vers l'W.SW à Corbie, 180 en vol vers le S à Quend-Plage.

OIE DES NEIGES Anser caerulescens
Une note a analysé les données concernant cette espèce (voir L'Avocette 1978, 2(2-3-4)76-77), en complément : les 23 individus ont été observés au POM le 5 déc. 1977 (Y. Ridel, 8ème Coll. Franc. Orn., Lille, 25 et 26 nov. 1978) ; en déc. 77, 1 individu épuisé fut observé dans une carrière des environs de Rue (renseignements E. Mercier).

BERNACHE NONNETTE Branta leucopsis
Alors que tous les individus du POM sont éjointés de manière définitive, 1 individu volant y est observé en juin, juillet et août (E. Cado, J. Hédin et F. Sueur).

BERNACHE CRAVANT Branta bernicla
B. b. bernicla (ventre sombre)
BS : 1 le 2 déc., 4 les 10 et 25.
2 le 31 déc. à Quend-Plage.
B. b. hrota (ventre pâle)
1 le 26 déc. en BS (P. Triplet).

TADORNE DE BELON Tadorna tadorna
Sur le littoral :
- BS-POM : 2000 le 21 janvier
600 le 13 février
410 le 12 mars, 300 le 25, 240 les 26 et 27
260 le 1er avril, 460 le 7
460 en juin
220 ad. le 7 juillet, 115 ad. le 17, 55 ad. le 21, 45 ad. le 22, 25 ad. le 26
20 ad. le 6 août, 7 à 9 du 7 au 27 (ces données de juillet et août indiquent le déroulement des départs en migration de mue vers la mer des Wadden)
+200 le 9 sept.
320 le 1er oct.
+300 le 2 déc., 1700 le 25, 2500 le 30
nidification : 140 à 150 couples (J. Hédin)
1 à 14 pulli/couple ; en moyenne 6,4 pulli/couple (pour 15 nichées).
- BA : 1 couple/4 pulli le 13 mai (O. Hernandez et T. Rigaux), il s'agit de la date la plus précoce d'observation de pulli de cette espèce dans notre région.
60 le 13 mai, 180 le 14.
- HA : 4 le 4 avril, 8 le 10, 4 le 30, 1 le 15 juin.
- 2 couples le 13 mai à Rue.
- +1000 en migration vers le S le 31 déc. à Quend-Plage (G. Duhamel).
A l'intérieur :
- Péronne : 19 le 2 janvier, 56 le 28, 9 le 25 février
- Cléry-sur-Somme : 28 le 21 janvier, 32 le 25 février, 28 le 27 mars, 19 le 15 avril, 2 (derniers) le 16, 3 le 3 déc., 9 le 9, 11 le 17, 14 le 23.
Des mouvements sont notés entre ces 2 localités.
- 2 en vol en février à Poulainville, 4 le 22 avril à Boves.
- Estrèes-Mons (bassins de décantation) : 1 le 11 mai, éclosion de pulli entre les 5 et 11 juin, 1 couple/10 pulli et 1F. le 17 (M. Derieux, A. Gendrin et F. Sueur), 1 couple/10 juv. le 13 juillet (F. et M. Sueur).
Ce cas de nidification se situe à environ 100 km du littoral (voir aussi ORfO 1979, 49(1)39-43).

CANARD COLVERT Anas platyrhynchos
A l'intérieur :
- Cléry-sur-Somme : 180 le 2 janvier, 90 les 21 et 28, 20 le 25 février, 12 les 11 et 19 mars, 9 le 27, 13 (+1 nid) le 1er avril, 1F./10 pulli le 17 juin, 50 les 12 et 13 août, +125 le 28, +150 les 16 et 23 sept., 30 le 14 oct., 19 le 28, 2 le 5 nov., 105 le 3 déc., 310 le 9, 250 le 15, 200 le 17, 410 le 23.
- Péronne : 50 le 2 janvier, 300 le 28, 30 le 25 février, 10 le 11 mars, 30 le 15 déc.
- Fouencamps : 2 du 8 janvier au 24 février, 1F./7 pulli le 30 avril, 16 le 5 juillet, 25 le 25, 9 le 1er sept., 43

le 10, 33 le 13, 45 le 25, 28 le 7 oct., 8 le 29.
- Boves : 5 le 8 mars, 4 les 18 et 31, 1F./3 juv. le 5 mai.
- 1F./9 pulli le 3 juin à Corbie, 370 le 9 déc. à Estrèes-Mons, 80 en migration le 19 à Amiens, 25 le 23 à Frise.

Dans la Plaine maritime picarde :
- BS-POM : 220 le 21 janvier, 100 le 2 juillet, 130 le 10, 160 le 15, 250 le 20, 475 le 8 août, 360 le 12, +350 le 27, 200 le 9 sept., 155 le 17, 100 le 24 sept., +200 le 1er oct., 100 le 15, +300 le 21, 90 le 29, 100 le 2 déc., 150 le 10, 250 le 25, +75 le 30.
  nidification : 20 à 25 couples.
  1 nid/6 oeufs le 11 mars, dernières éclosions le 20 juillet.
  1 à 11 pulli/couple, en moyenne 5,8 pulli/couple (pour 15 nichées).
  1 accouplement le 26 août.
- Rue : 2 le 6 mars, 25M. 10F. (dont 2 avec pulli) le 13 mai, 2M. le 24 déc.
- HA : 3F. le 15 juin, 20 le 17 sept., 2 le 21 oct., 20 le 12 nov.
- 230 en migration vers le S lors du coup de froid le 31 déc. à Quend-Plage/Fort-Mahon.

SARCELLE D'HIVER <u>Anas crecca</u>

BS-POM : 310 le 21 janvier, 200 le 27, 200 le 13 février, 50 les 26 et 27 mars, 65 les 2 et 11 avril, 12 en juin, 6 le 20 juillet, 60 le 8 août, 31 le 12, +300 le 26, 200 le 1er sept., passage dans la nuit du 16 au 17, 440 le 17, 400 le 23, 300 les 24 sept. et 1er oct., 600 le 28 oct., 440 le 29, 20 le 2 déc., 100 le 10, 50 le 17, 80 le 25, 40 le 30.

Péronne : 4 le 2 janvier, 90 le 28, 8 le 25 février.

Cléry-sur-Somme : 1 le 28 janvier, 29 le 25 février, 15 les 19 et 27 mars, 13 le 1er avril, 1M. 1F. le 15, notée le 28 août, 20 le 16 sept., 6 le 28 oct., 56 le 9 déc., 50 le 17, 10 le 23.

Rue : 5 le 6 mars, 3M. 4F. le 13 mai.

HA : 5 le 5 avril, 1 le 21 oct.

Boves : 5 les 12 et 22 mars, 1M. le 3 mai.

Fouencamps : 1M. 1F. le 25 juin, 1 les 25 juillet et 1er sept., 30 le 8 déc.

34 le 9 déc. à Estrèes-Mons, passage de plusieurs centaines en migration vers le S à Quend-Plage/Fort-Mahon le 31 déc. lors du coup de froid.

CANARD CHIPEAU <u>Anas strepera</u>

Cléry-sur-Somme : 7 le 2 janvier, 10 le 28, 30 le 10 février, 8 le 25, 1M. le 5 mars, 1M. 1F. le 19, 5 le 25, 2 du 27 mars au 16 avril, 2 le 28 oct., 5 le 9 déc., 12 le 17.

POM : 1 le 21 janvier, 17 le 15 février, 10 le 11 mars, 3M. le 2 avril, 4 le 6, 3M. 1F. le 11, 13 le 26 juin, quelques juv. volants à la fin du mois, 1 couple et 10 juv. volants le 3 juillet, 21 le 12, 11 en vol vers le SW le 14, 2M. 1F. le 27 août, 1 le 1er sept., 2 le 1er oct., 10 le 15, 11 le 28, 11M. 3F. le 29, 4 le 25 déc.

1 le 3 avril en BA, 1M. le 13 mai à Rue et 5 le 27 juin au HA.

Canard chipeau Anas stepera

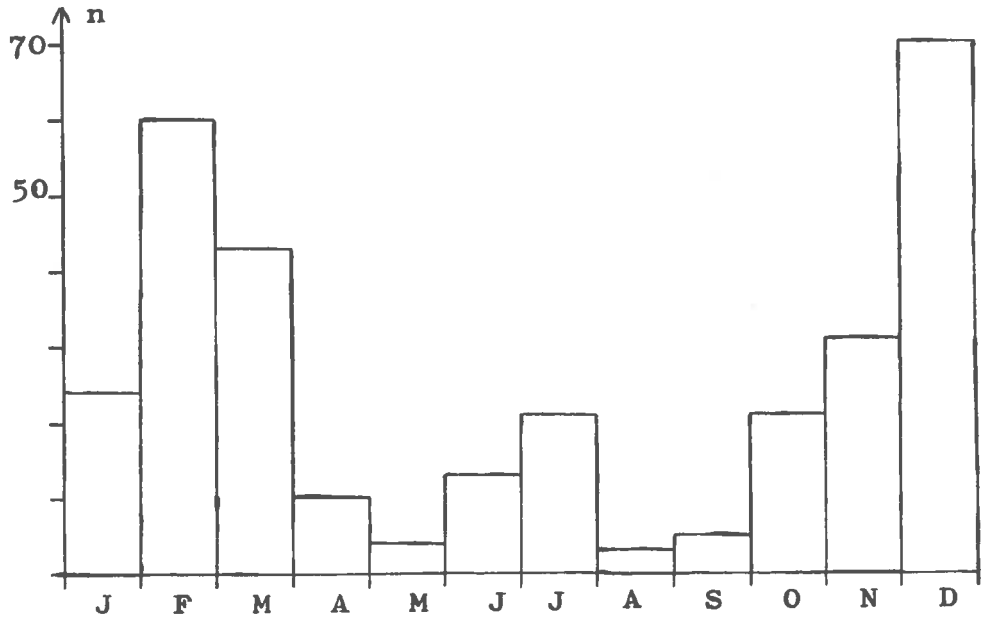

Fig. 3 - Maxima mensuels au Parc Ornithologique du Marquenterre

POM (compléments) : 24 en janvier, 60 en février, 43 en mars, 10 en avril, 4 en mai, 5 en sept., 21 en oct., 31 en nov. et 70 en déc.

CANARD SIFFLEUR Anas penelope
Cléry-sur-Somme : 1M. 1F. le 21 janvier, 7 le 28, 5 le 25 février, 2M. le 5 mars, 5 le 19, 2 le 16 sept., 5 le 28 oct., 1M. 1F. les 9 et 17 déc.
BS-POM : 28 le 21 janvier, 80 le 13 février, 50 les 14 février et 13 mars, 1M. du 6 au 11 avril, 1F. les 1er juillet et 8 août, 6 le 20 août, 4 les 8 et 9 sept., 20 le 1er oct., 65 le 15, 100 le 28, 20 le 10 déc., 140 le 25.
14 en vol vers l'W le 24 déc. à Rue.
Espèce notée également en BA et au HA.
750 en migration vers le S le 31 déc. à Quend-Plage/Fort-Mahon lors du coup de froid.

CANARD PILET Anas acuta
BS-POM : 100 le 22 janvier, 350 le 27, 150 le 14 février, 10 le 25 mars, 3M. 3F. le 11 avril, 4 le 14 mai, 1 le 24 juin, 1F. le 10 juillet, 6 le 14, 8 le 16, 3 le 24 août, 10 le 15 oct., 20 le 29, 80 le 2 déc., 160 le 25.
Espèce notée également à Boismont, au HA et à Rue.
Passages les 30 et 31 oct. au Hamel et à Vaux-sur-Somme.
Plusieurs centaines en migration vers le S le 31 déc. à Quend-Plage lors du coup de froid.
Cléry-sur-Somme : 3M. 2F. le 21 janvier, 6M. 3F. le 5 mars, 5M. 5F. le 19, 7M. 5F. le 27, 2 les 1er et 16 avril.

SARCELLE D'ETE Anas querquedula
Cléry-sur-Somme : 1M. 1F. les 5 et 19mars, 2 les 12 et 13 août.
6 (dont 1 albinos partiel) le 30 avril au HA.
BS-POM : 1M. 1F. les 4 et 13 mai, 3 le 14, 1 couple/7 pulli le 13 juin, 3 le 16 juillet, passage noté le 22, 4 le 14 août, 3 les 16 et 17, Passage noté dans la nuit du 19 au 20.
10M. 4F. le 13 mai à Rue et 1M. 1F. à Fouencamps, 1M. les 13 et 15 en BA, 3 le 25 juin à Noyelles-sur-Mer et 3 le 14 août au Hamel.

CANARD SOUCHET Anas clypeata
BS-POM : 24 le 21 janvier, 150 le 27, 30 les 13 février et 13 mars, 18 le 3 avril, 12 le 13, 5M. 5F. le 14 mai, 10 couples nicheurs en juin, 19 individus le 14 juillet, 25 le 8 août, +20 le 15, passage dans la nuit du 18 au 19, 20 le 26, 30 le 27, 4 le 24 sept., 10 le 1er oct., 40 le 28, 1M. le 2 déc., 60 le 25.
Cléry-sur-Somme : 2 le 2 janvier, 3M. 2F. le 21, 8 le 28, 5 le 25 février, 2M. 1F. le 5, 4 le 11, 11M. 3F. le 19, 43 le 27, 36 le 1er avril, 21 le 16, 6M. le 4 mai, 2M. le 16 sept., 9 le 23, 5M. 1F. le 9 déc., 4M. 3F. le 17.
1 du 2 au 28 janvier à Péronne, 4M. 2F. le 5 mars à Brie.
Boves : 3 le 8 mars, 1M. 1F. le 14 avril.
HA : 6 le 5 avril, 32 le 10, 20 le 30.
1M. 1F. le 7 mai à Fouencamps.
Rue : 40M. 8F. le 13 mai, 15 le 22 juillet.
7 le 9 déc. à Estrèes-Mons et 5 le 10 à Noyelles-sur-Mer.

7 en migration vers le S le 31 déc. à Fort-Mahon/Quend-Plage lors du coup de froid.

NETTE ROUSSE Netta rufina
1M. 1F. du 7 au 10 avril au HA, 1M. le 27 août au POM.

FULIGULE MILOUIN Aythya ferina
Cléry-sur-Somme : 56 le 2 janvier, 100 le 21, 90 le 28
100 le 25 février
340 le 5 mars, 220 (arrivée de 140 migrateurs) le 11, 50 le 19, 40 le 25, 125 le 27
37 le 1er avril, 14M. 3F. le 15, 7 le 16
6 et 1F./4 juv. le 13 juillet
1M. 1F. le 16 sept.
100 le 14 oct., 50 le 28
7 le 5 nov.
70 le 3 déc., 250 les 9 et 17, 165 le 23.
HA : 94 le 22 janvier, 13M. 3F. le 25 mars, 14 le 2 avril, 13 le 10, 9 le 30, 3 le 15 juin, 7 le 3 sept., 2M. 2F. le 17, 34 le 1er oct., 40 les 15 et 21, 53 le 29, 64 le 12 nov., 20 le 3 déc., 83 le 10.
Corbie : 2M. 1F. le 11 mars, 2M. le 18.
Estrèes-Mons : 1M. le 17 juin, 11 le 28 août, 1M. 1F. le 16 sept., 5 le 24, 2 le 9 déc., 15 le 15.
POM : 9 en juin, 1 couple/7 pulli le 13 juin, 15 le 5 juillet, 12 le 15, 3 le 27 août, 1M. le 6 sept., 2M. le 17, 4 le 21 oct., 2M. 1F. le 12 nov., 6 le 2 déc., 4M. 2F. le 10.
Noyelles-sur-Mer : 1 le 24 juin, 1M. 1F. le 27.
Rue : 9M. le 13 mai, 1F. du 8 au 19 août, 1 le 6 sept.
1M. 1F. les 9 et 17 déc. à Cappy.

FULIGULE MORILLON Aythya fuligula
Cléry-sur-Somme : 54 le 2 janvier, 17 le 21, 9 le 28
25 le 25 février
20 le 5 mars, 9 le 11, 7 le 19, 10 le 25, 15 le 27
16 le 1er avril, 9 les 15 et 16
1M. 1F. les 28 oct. et 5 nov.
22 le 3 déc., 22M. 3F. le 9, 53 le 15, 26 le 17, 8 le 23.
POM : 2 les 26 et 27 mars, 1M. le 11 avril, 1M. 1 juv. le 14 mai, 3 couples nicheurs (1 avec 9 pulli le 19 juin, pulli de quelques jours le 14 juillet ; J. Hédin et M. Mennecart), 3 les 27 août et 1er sept., 4 les 5 et 9 sept., 1 les 17 et 24, 2 le 29 oct., 4 le 2 déc., 1M. le 25.
HA : 5 le 5 avril, 2M. 2F. le 10, 2 les 1er et 21 oct., 3M. 4F. le 10 déc.
1M. 1F. le 5 avril à Boismont, 1M. 1F. le 13 mai à Rue, 1F. le 5 nov. à Estrèes-Mons, 1 les 9 et 17 déc. à Cappy, 3M. im. le 23 à Sailly-Laurette.

EIDER A DUVET Somateria mollissima
Pour la première fois, des données concernant un estivage complet de cette espèce sur le Littoral picard ont été obtenues.
BS : espèce notée plus ou moins épisodiquement en petit nombre jusqu'en mars, 2M. 2F. le 12 avril.
20 le 7 mai (B. Conty), 1M. im. et 2F. le 21.
1 bande en juin et 5 à 6 individus durant la 1ère

quinzaine de juillet.
20 le 7 mai à Cayeux-sur-Mer (F. et G. Baudry), 3 le 27 oct. à Fort-Mahon, 1F. le 10 déc. entre Le Hourdel et Cayeux-sur-Mer.
A l'intérieur, 2 F./im. le 17 déc. à Estrèes-Mons (E. Mercier, F. et M. Sueur).

MACREUSE NOIRE Melanitta nigra
2 le 22 janvier au HA.
De Fort-Mahon à la BS : 250 le 12 février, 200 le 15.
Quend-Plage (commune de Quend) : 150 le 26 février, 70 le 31 mars, 90 le 1er avril, 380 le 7, 220 le 8, 910 le 9, 300 le 13, 5 le 24 sept., 78 le 25, 52 le 8 oct., 40 le 22, 10 le 19 nov., 40 le 10 déc., 10 le 31.
BS : 16 le 21 janvier, 4 le 5 mars, 70 le 10 avril, 50 le 15 juillet, 60 le 22 août, 200 le 4 sept., 2 le 25 déc.
2 le 3 déc. à Ault et 15 le 10 entre Cayeux-sur-Mer et Le Hourdel.
A l'intérieur, deux données ont été obtenues à Estrèes-Mons : 1F. le 14 oct. (G. Neveu et F. Sueur), 1M. 1F. le 9 déc. (G. Neveu, F. et M. Sueur).

MACREUSE BRUNE Melanitta fusca
Les données qui nous parviennent sur cette espèce, se tenant encore plus loin des côtes que la Macreuse noire, sont toujours rares : 4 le 26 février en BS, 1 le 31 mars à Quend-Plage, 1M. trouvé mort le 4 avril sur le Littoral picard, 1 vers le 10 août à Fort-Mahon et 1 le 10 déc. entre Cayeux-sur-Mer et Le Hourdel.

GARROT A OEIL D'OR Bucephala clangula
Cléry-sur-Somme : 1M. le 19 mars, 3M. 1F. le 3 déc.
BS-POM : 1F. le 21 janvier, 1F. le 25 mars, 1F. en mai et juin (J. Hédin et B. de Wazières), 1F. les 10 et 25 déc.
1M. le 6 mai au Hamel (G. Neveu).
1F. les 17 juin et 28 août à Estrèes-Mons (F. et P. Sueur). Les données d'estivage sont les premières obtenues dans le département de la Somme.
HA : 1M. les 21 et 29 oct., 1M. 2F. le 3 déc.
1 le 2 déc. au Crotoy.

HARLE PIETTE Mergus albellus
2F. les 13 février et 13 mars au POM (V. Lefebvre).

HARLE HUPPE Mergus serrator
BS-POM : 3 les 22 et 25 janvier, 1M. 1F. le 28, 2F. le 15 février, 5 le 7 avril, 15 le 10, 2M. 4F. le 12, 1 les 19 et 20 août.
Fort-Mahon : 9 le 12 février, 7 le 8 avril, 15 le 9.
1F. tuée au fusil le 12 mars au HA (l'espèce est protégée !).
Quend-Plage : 2M. 5F. le 7 avril, 1M. 4F. en vol vers le N le 13.
1M. le 10 déc. entre Le Hourdel et Cayeux-sur-Mer.

HARLE BIEVRE Mergus merganser
2F. le 14 février en BS (O. Hernandez, P. Royer et E. Ranson).
Cléry-sur-Somme : 1M. le 19 mars (X. Commecy, G. Neveu et F. Sueur), 1F. le 9 déc. (G. Neveu, F. et M. Sueur).

8 le 31 déc. à Quend-Plage (G. Duhamel).

BUSE VARIABLE Buteo buteo
1 le 28 janvier à Saint-Quentin-en-Tourmont, 3 le 14 février à Rue, 2 le 19 à Villers-Faucon, 1 le 21 avril à Allery et 1 le 22 à Aveluy.
Forêt de Crécy : 2 le 6 mars, 1 couple parade le 16 avril.
Famechon : 3 le 29 avril, 2 nids le 18 juin, 1 individu le 16 juillet.
BS-POM : 2 le 21 janvier, 1 le 5 mars et en juin, 2 du 8 au 13 juillet, 3 du 15 juillet au 11 août, 1 le 17 août, 2 le 19, 2 les 8 et 16 sept., 2 le 7 oct., 1 du 28 au 31 oct.
1 au S de la BA le 28 juillet, 2 à Fort-Mahon et 1 à Forest-Montiers.
Fouencamps : 1 les 8 et 13 juillet, 1 le 3 sept., 2 le 4.
Boves : 2 le 14 juillet, 1 le 19 août.
1 le 1er août à Bacouel-sur-Selle, 4 le 9 sept. à Port-le-Grand, signalée le 1er oct. à Hangest-sur-Somme et 1 le 22 à Taisnil.

BUSE PATTUE Buteo lagopus
1 le 21 janvier dans les dunes du Marquenterre (J. Mouton).

EPERVIER D'EUROPE Accipiter nisus
1M. du 10 au 24 janvier au Hamel.
Loeuilly : 1F. les 29 et 30 janvier, 1 le 5 mars.
BS-POM : 1M. le 21 janvier, 1F. le 13 février, 1 les 25 mars et 6 avril, 1F. le 7 avril, 1 le 4 juin, 1F. ad. le 27 août, 2 du 15 au 29 oct., 1 les 2 et 30 déc.
1F. le 26 février à Dury, 1F. le 12 mars à Boves, 1F. le 9 avril à Fort-Mahon et 1 le 28 oct. à Demuin.
Fouencamps : 1 le 12 nov., 1F. le 16.
1F. le 25 déc. à Rue.

AUTOUR DES PALOMBES Accipiter gentilis
2 en oct. en BS et au POM (Ph. Dubois).

MILAN ROYAL Milvus milvus
1 le 30 avril à Fouencamps, 1 le 7 oct. au POM.
1 en vol vers le S le 2 déc. au Crotoy et 1 migrateur à Bellancourt.

MILAN NOIR Milvus migrans
1 le 31 mars à Rue, 1 le 5 août à Saint-Quentin-en-Tourmont.

BONDREE APIVORE Pernis apivorus
Forêt de Crécy : 1 le 25 juin. 2 le 27 juillet, des applaudissements sont notés (R. Buchet).
1 le 7 juillet à Famechon (O. Hernandez).
2 les 17 et 19 août en BS et au POM (J. Hédin et T. Rigaux).

BUSARD DES ROSEAUX Circus aeruginosus
Picquigny : 1M. le 23 avril, 2 le 14 mai.
1F. ad. le 30 avril au HA, 1F./im. le 15 mai en BA et 1 F./im. à Domvast, 1F./im. le 19 au Hamel.
Rue-Favières (marais du Domaine) : 2M. ad., 1F. et 1M. im. (probablement 2 couples cantonnés) le 13 mai.
Noyelles-sur-Mer (renclôture Elluin) : 1M. 1F. transportent

des matériaux ou des proies le 23 juin, trouvés nicheurs un peu plus tard (la nidification en ce lieu est connue depuis 1976), 3 im. le 7 sept.
BS-POM : 1F. le 24 juin, 1F./im. le 30, 1F. ad. le 21 juillet, 1 im. le 23, 6 individus (2F. ad., 2 im. et 2 juv.) ont fréquenté cette zone en août, 1 juv. le 5 sept., 1F. le 8.
1 le 8 juillet à Abbeville, 1M. 1F.ad. et 2 juv. non émancipés le 9 à Forest-Montiers et 1F./im. à Favières, 1M. le 23 août à Quend et 1F. à Saint-Quentin-en-Tourmont.
Cléry-sur-Somme : 1M. les 12 et 13 août, 1F. ad. le 23 sept.

BUSARD SAINT-MARTIN Circus cyaneus
Sailly-Flibeaucourt : 1M. 1F. du 1er au 8 janvier, 1F./im. le 9 sept.
1M. le 15 janvier à Velennes, 1M. le 24 au Hourdel.
Le Hamel : 1F./im. le 31 janvier, 1M. 1F. le 16 nov.
BS-POM : 1F./im. le 21 janvier, les 13 et 15 février, les 2 et 5 avril, le 7 mai.
1M. en juin, 1F./im. le 21 oct., 3 le 29, 2 les 30 et 31, 1F./im. du 2 au 24 déc., 2F./im. le 25, 1F./im. le 31.
BA : 1F./im. le 14 février, 2 le 28 oct.
1F./im. le 7 avril à Yaucourt-Bussus, 1M. du 3 juillet à la mi-août à Rue ; les observations dans ces 2 localités doivent se rapporter à 1 couple qui a encore probablement niché cette année en forêt de Crécy.
1M. les 23 avril et 18 juin à Picquigny.
Blangy-Tronville/Villers-Bretonneux : 1F. le 6 mai, 1M. le 2 août, 1F./im. les 14 août et 9 oct.
1M. les 6-7 juin et 24 sept. à Saveuse, 1M. le 5 juillet à Ailly-sur-Somme, 1M. le 23 à Vignacourt et 1F./im. à Crouy-Saint-Pierre.
Airaines : 1F./im. début août, 1M. en sept.
1F./im. le 31 août à Quend, 2 le 22 oct. à Taisnil, 1F./im. le 11 nov. à Marcelcave, 1F./im. le 25 à Fouencamps.
Cléry-sur-Somme : 1M. le 3 déc., 1F./im. le 9.
1F./im. le 10 déc. à Cayeux-sur-Mer et 1F./im. au Hourdel, 1F./im. le 15 à Lihons et 1F./im. à Estrèes-Mons.

BUSARD CENDRE Circus pygargus
1 couple/1 nid/2 oeufs à Namps-Maisnil, le nid fut détruit lors de la fauche du ray-grass (J.C. Robert).

BALBUZARD PECHEUR Pandion haliaetus
1 le 14 mai à Picquigny.
BS-POM : 1 le 14 août, 1 juv. le 17 et 1 le 18 ; ces données concernent 3 migrateurs.
1 du 21 au 24 août, 2 le 25 et 1 du 26 au 28.
1 les 4 et 16 sept., 1 le 13 oct.
Fouencampd : 2 le 2 sept., 1 les 5 et 13.

FAUCON PELERIN Falco peregrinus
1 im. le 20 mars au Hamel (G. Neveu), 1 le 19 août au POM (Ph. Biet), 1 vers le 30 oct. au Hourdel (J.C. Robert) et 1 les 30 et 31 en BS (O. Hernandez et T. Rigaux).

FAUCON HOBEREAU Falco subbuteo
POM : 1 F. ad. le 25 mars (C. Bisiaux, X. Commecy, A.M. Rouvillain et F. Sueur), 1 le 14 oct. (M. Mennecart).

1 le 10 sept. à Loeuilly (O. Hernandez et T. Rigaux).

FAUCON EMERILLON Falco columbarius
BS-POM : 1F. le 21 janvier, 1 les 11 et 12 mars, 1 le 28 oct., 2 les 30 et 31, 1 le 11 nov., 1F. le 25 déc.
1 le 28 oct. à Cléry-sur-Somme.

FAUCON KOBEZ Falco vespertinus
1M. le 6 avril à Saveuse (P. et Ph. Thiery).

FAUCON CRECERELLE Falco tinnunculus
Espèce de Rapace diurne la plus fréquemment signalée.
Nombre de localités où elle est indiquée : 62 pour l'ensemble de l'année, 12 en janvier, 7 en février, 8 en mars, 19 en avril, 13 en mai, 11 en juin, 8 en juillet, 12 en août, 10 en sept., 15 en oct., 6 en nov. et 9 en déc.
1F./1 nid le 22 avril à Aveluy et 1 couple/2 juv. à Fouencamps.
Espèce également signalée en période de nidification (mai-juin) à Amiens, Ault (Bois de Cise), Boves, Famechon, Fort-Mahon, Hangest-sur-Somme, Loeuilly, Picquigny, au POM, à Noyelles-sur-Mer, Régnière-Ecluse, Rue, Saint-Valery-sur-Somme et Saint-Vast-en-Chaussée.
7 le 17 août entre Saint-Quentin-en-Tourmont et Quend-Plage.

PERDRIX GRISE Perdix perdix
Le succès de la reproduction de cette espèce a encore été plus faible qu'en 1977 : 1,3 jeunes par couple au lieu de 2,2 pour l'ensemble de la Somme (Presse locale), 1 à 3 jeunes par couple dans le Marquenterre.
2 ad./3 juv. volants (de petite taille) le 23 sept. à Estrèes-Mons.

CAILLE DES BLES Coturnix coturnix
Signalée le 7 juillet à Famechon, seule donnée qui nous soit parvenue.

FAISAN DE COLCHIDE Phasianus colchicus
Nicheur au POM...

FAISAN VENERE Syrmaticus reevesii
1M. le 11 avril en forêt de Crécy, où cette espèce a été introduite.

GRUE CENDREE Grus grus
Airaines (passages) : 1 le 15 avril, 5 en déc.
1 trouvée morte le 30 nov. entre la Vicogne et Talmas (Presse locale).
3 en vol vers le S le 8 déc. à Daours.

RALE D'EAU Rallus aquaticus
Signalé toute l'année, absence de données significatives.

POULE D'EAU Gallinula chloropus
Nicheuse commune (Estrèes-Mons, Long-le-Catelet, POM, Vaire-sous-Corbie...) ; éclosion tardive d'un pullus le 21 août au POM (F. Sueur).
25 le 23 sept. à Cléry-sur-Somme, 43 le 5 nov. à Saint-Christ-Briost et 50 le 15 déc. à Brie.

FOULQUE MACROULE Fulica atra

Nicheuse commune (Bernay-en-Ponthieu, Boves, Cléry-sur-Somme, Picquigny, Suzanne...), la réussite de la nidification a été faible avec 1 à 4 pulli par couvée.

Sailly-Laurette : 67-68 les 21 janvier et 5 février, 112 le 17 déc., 125 le 23.

Cléry-sur-Somme : 800 le 2 janvier, 1200 le 21, 600 le 28, 940 le 25 février, 670 le 5 mars, 300 le 11, 230 le 19, 285 le 27, 65 le 15 avril, 30 le 4 mai (pulli : 3 et 3), 200 le 13 juillet, 770 le 28 août, 880 le 16 sept., 1000 le 23, 810 le 14 oct., 570 le 28, 590 le 5 nov., 880 le 9 déc., 810 le 17, 560 le 23.

Brie : 225 le 21 janvier, 210 le 5 mars, 175 le 16 sept., 60 le 23, 300 le 14 oct., 385 le 5 nov., 670 le 9 déc., 450 le 15, 480 le 17.

Saint-Christ-Briost : 280 le 21 janvier, 110 le 5 mars, 125 le 16 sept., 150 le 5 nov., 440 le 17 déc.

HA : 34 le 21 janvier, 170 le 12 mars, 20 le 25, 50-60 les 2 et 5 avril, 25 le 30, 50 le 15 juin, 300 le 3 sept., 620 le 17, 700 le 1er oct., 900 le 15, 1400 le 21, 700 les 29 oct. et 12 nov., 285 le 3 déc., 550 le 10.

Boves : 30 le 18 mars, 15 le 29.

35 le 13 mai à Rue.

Cappy : 34 le 16 sept., 29 le 28 oct., 46 le 5 nov., 82-84 les 9 et 17 déc., 53 le 23.

Péronne : 50 le 15 déc., 130 le 17.

HUITRIER-PIE Haematopus ostralegus

BS-POM : 3500 le 21 janvier
2000 le 14 février
+1500 le 12 mars, 1400 le 25
380 le 10 avril, 500 le 12
max. de 600 en juin, 400 le 22, 110 le 30
120 le 1er juillet, 250 le 2, 300 le 3, 400 le 5, 500 le 7, 600 les 8 et 9, 685 le 11, 700 du 12 au 21 (75 à 78% d'im.)
800 le 5 août, 1000 du 6 au 9, 1200 le 11, 1300 les 19 et 24
600 le 4 sept., 1500 les 9 et 17, 400 le 24
+2500 le 1er oct., +3000 le 7, 1200 le 15
1800 le 2 déc., +3000 le 30

nidification : 1 couple/4 pulli le 3 juin, 1 pullus éclot le 23 juillet...

Passage nocturne vers le NE noté le 6 mars à Rue.

VANNEAU HUPPE Vanellus vanellus

35 en vol vers le S le 21 janvier à Rue.

400 en vol vers l'W le 26 février à Abbeville.

Stationnements printaniers : 260 le 4 mars et 160 le 7 à Gueschart, 550 le 5 à Bayonvillers, 350 le 6 à Aubigny...

Nidification : 7 couples au HA, 1 couple au Crotoy, 13 couples dans le Marquenterre (1 pullus le 4 juin, 2 pulli éclosent vers le 7 juillet...), 7 couples à Noyelles-sur-Mer, 9-10 à Rue.

BS-POM : migration vers le SW en juin moins importante qu'en 1977 ; sur 28 jours d'observation en juillet, 9 jours de migration normale (60 le 10, 80 le 11...),

2 jours de rétromigration ; 70 en migration en 3h45 le 12 nov., 360 en migration en 4h15 le 2 déc.
Fouencamps : 280 le 25 juillet, 120 le 3 août, 430 le 20 oct., 230 le 23, 180 le 13 nov.
Petit mouvement vers le S le 26 août à Rue, 79 en vol vers le SW le 23 sept. à Cléry-sur-Somme.
Net mouvement le 1er oct. : 4 le matin entre Amiens et Abbeville, 630 en 3 bandes en fin de journée.
1100 le 22 oct. au Hamel.
Très grande abondance de cette espèce le 5 nov. dans le Santerre, les Moyenne et Haute Vallées de la Somme.
24 en vol vers le SW le 12 nov. à Noyelles-sur-Mer et 710 au Hamel/Vaire-sous-Corbie, 600 le 18 à Bussy-les-Daours/Vecquemont/Lamotte-Brebière, 50 en migration le 2 déc. au Crotoy.
Des milliers en migration vers le S le 31 déc. à Fort-Mahon et Quend-Plage lors du coup de froid.

PLUVIER DORE Pluvialis apricaria
Rue : 1 les 21 janvier et 15 juillet, 5 en vol vers l'W le 24 déc.
BS-POM : 6 le 26 février, 60 le 7 avril, 2 le 14 juillet, 7 le 22, 1 les 27 juillet et 27 août, 10 en vol vers le S le 2 déc.
45 le 4 mars à Gueschart, noté le 5 à Bayonvillers, 320 le 9 avril à Villers-Bretonneux, 1 le 15 juin au HA, 100 le 3 déc. à Boves, 36 à Thennes et 7 à Rivery.

PLUVIER ARGENTE Pluvialis squatarola
BS-POM : 45 le 21 janvier, 27 le 25 mars, 50 le 10 avril, 10 le 12, 7 le 14 mai, 4 en juin, 1 le 9 juillet, 7 le 11, 9 le 22, 11 le 7 août, 150 les 19 et 20, 50 le 23, 400 le 4 sept., 65 le 17, 6 le 24, 15 le 1er oct., 6 le 15, 10 le 28, 11 le 2 déc., 3 le 25.
HA : 3 le 30 avril, 5 le 15 juin.
100 le 15 mai en BA.
Quend-Plage : 20 le 8 oct., 15 le 22.
20 le 10 déc. au Hourdel.

GRAND GRAVELOT Charadrius hiaticula
BS-POM : +600 le 12 mars, +50 le 14 mai, 4 le 22 juin, 1 à 2 en juillet, 2 le 5 août, +50 le 6, +70 le 8, +150 le 11, 1200 le 19, 1000 le 21, 1200 le 8 sept., 450 le 17, +150 le 1er oct., 25 le 15.
HA : 1 couple cantonné le 30 avril, 40 le 15 juin, 4 le 1er oct.
200 le 15 mai en BA, 100 le 7 sept. à Noyelles-sur-Mer et 2 le 31 déc. à Quend-Plage.
A l'intérieur, 3 le 17 juin à Estrèes-Mons.

PETIT GRAVELOT Charadrius dubius
BS-POM : 7-8 le 12 mars, 3 les 10 et 12 avril, max. de 60 pour juin, 70 le 16 juillet, 1 ad./3 pulli le 21, 35 le 28, +20 le 6 août, 30 le 9, 1 le 4 sept.
HA : 1 le 30 avril, 2 couples nicheurs.
2 individus alarment le 13 mai à Rue, 2 le 8 août, 4 le 19.
Boves : 1 le 26 juin, 2 le 29.
1 le 13 juillet à Estrèes-Mons, 1 le 21 août au Hamel.

GRAVELOT A COLLIER INTERROMPU Charadrius alexandrinus
BS-POM : 5 le 6 avril, +35 le 7, max. de 40 pour juin, 1 ad./2 pulli le 30, 20 les 10 et 12 juillet, 32 le 20, 120 le 21, 110 le 8 août, 250 le 19, 3 le 17 sept.

TOURNEPIERRE A COLLIER Arenaria interpres
BS-POM : 7 le 5 mai, 10 le 7, 2 le 21
1 le 9 juillet, 3 le 16, 16 le 21
12 le 6 août, 23 le 7, 5 les 19 et 21, 6 le 22, 7 le 23
12 le 5 sept., 10 le 8, +7 le 9, 1 le 17
10 le 15 mai en BA, 15 le 31 déc. à Quend-Plage.

BECASSINE DES MARAIS Gallinago gallinago
Le passage prénuptial a lieu du 30 janvier au 30 avril (pas de données significatives), le postnuptial par vagues successives du 14 juillet à la fin de l'année. La migration visible est notée les 14 et 25 juillet, 12 et 20 août ainsi que le 31 déc. à Quend-Plage lors du coup de froid.
Maximum : 32 le 8 août à Rue.

BECASSE DES BOIS Scolopax rusticola
Le Hamel : 1 pendant la 1ère quinzaine de janvier, 1 le 1er nov.
1 le 19 février au cimetière de la Madeleine à Amiens.
Arrivée des 1ers migrateurs dans la 2ème quinzaine d'oct. au POM.
1 tuée le 29 oct. en BS.
1 les 29 oct. et 18 nov. à Fouencamps.
Dunes du Marquenterre : 1 les 28 janvier, 5 mars et 25 déc.

COURLIS CENDRE Numenius arquata
BS-POM : 170 le 21 janvier, 600 les 13 février et 13 mars, 350 le 25 mars, 300 le 7 avril, 550 le 10, +400 le 12, 4 le 21 mai, max. de 50 pour juin, 150 le 7 juillet, 200 le 9, 120 le 20, 260 le 21, 500 le 20 août, 450 le 21, 400 du 4 au 9 sept., 200 les 17 sept. et 1er oct., 27 le 28 oct., 16 le 12 nov., 450 le 2 déc., 430 le 25.
21 le 30 avril au HA.
24 en vol vers l'W le 25 déc. à Rue.
4500 en migration vers le S le 31 déc. à Quend-Plage lors du coup de froid.
A l'intérieur : 1 le 10 mai à Fouencamps, 1 le 14 à Long-le-Catelet, 1 le 28 août et également noté pendant la 1ère quinzaine de sept. à Estrèes-Mons.

COURLIS CORLIEU Numenius phaeopus
1 en vol vers le N le 13 avril à Quend-Plage.
BS-POM : 1 du 7 au 14 mai, 16 le 11 juillet, 60 le 21, 210 le 22, 450 le 4 août, 200 le 6, 44-48 les 19 et 22, 20 le 9 sept.
BA : 1 le 13 mai, 10 le 15, 5 le 13 août.
2 le 15 mai à Rue.

BARGE A QUEUE NOIRE Limosa limosa
19 en vol vers le N le 4 avril à Cayeux-sur-Mer.
BS-POM : 3 le 3 avril, 6 (dont 1 chanteur) le 4, 15 le 13, 1 du 1er au 10 juillet, 6 le 11, 10 le 22
5 le 9 août, 8 les 20 et 22, 12 le 24
+25 le 9 sept., 2 le 24, 7 le 15 oct.

Courlis cendré Numenius arquata

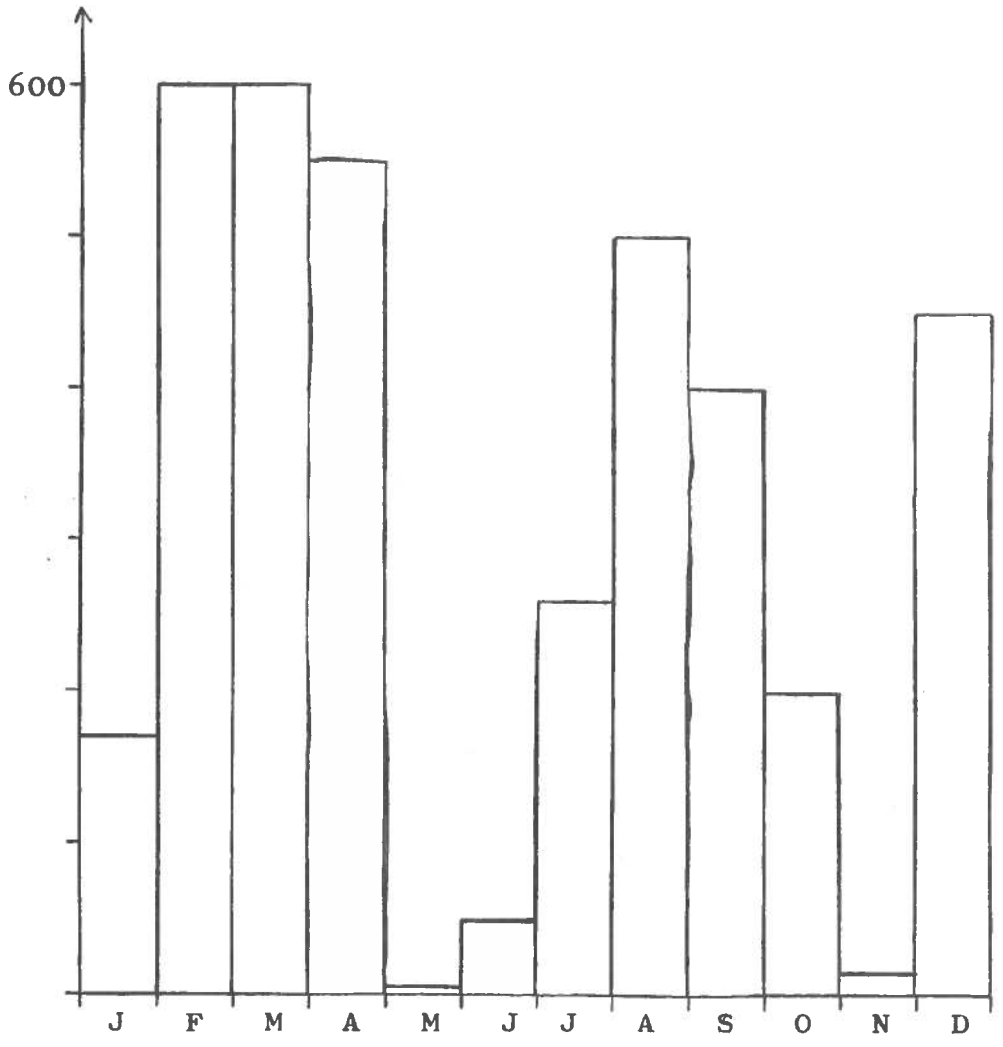

Fig. 4 - Maxima mensuels en baie de Somme et au Parc Ornithologique du Marquenterre.

BARGE ROUSSE Limosa lapponica
BS-POM : 10 le 11 mars, 20 le 7 avril, 50 le 10, 15 le 7 mai, 25 les 14 et 15, 50 le 21, 3 le 9 juillet, 22 le 21, 30 le 22, 50 le 25, 1 du 7 au 17 août, 30 le 19, 10-11 les 20 et 23, 30 les 4 et 6 sept., 92 (dont 52 en vol vers le SW) le 17, 2 le 24, 5 le 1er oct., 16 le 25 déc.
4 les 30 avril et 15 juin au HA, 3 le 31 déc. à Quend-Plage.

CHEVALIER ARLEQUIN Tringa erythropus
BS-POM : 3 le 14 avril, 1 les 7 et 14 mai, 1 du 8 au 22 juillet, 1 le 11 août, 4 le 20, 3 les 22 et 23, 1 les 24 et 25, 2 les 1er et 28 oct.
1 le 13 mai en BA, 2 le 15 juin au HA.

CHEVALIER GAMBETTE Tringa totanus
BS-POM : 5 le 21 janvier
20 le 13 février
+5 le 12 mars, 20 les 26 et 27
13-15 les 3 et 12 avril
60 le 4 mai, 50 les 14 et 21
6 en juin
15 le 1er juillet, 19 le 11, 27 le 21, 230 le 26
100 les 8 et 9 août, +60 le 13, +31 le 23
30 le 5 sept., +50 le 9, 45 le 24
12 le 1er oct., 8 le 28
25 le 2 déc., 27 le 25
HA : 1 le 10 avril, +50 le 30, 9 le 15 juin.
Passages vers le N le 10 avril à Cayeux-sur-Mer.
Fouencamps : 1 du 5 au 16 avril, 2 le 17, 3 le 22
1 le 2 mai, 2 les 7 et 12, 3 le 17, 1 le 27
Estrèes-Mons : +5 le 11 mai, 2 le 17 juin, 1 le 13 juillet.
14 le 13 mai à Rue et 20 le 31 déc. à Quend-Plage.

CHEVALIER ABOYEUR Tringa nebularia
2 le 30 avril au HA.
BA : 7-8 le 13 mai, 3 le 13 août.
3 le 13 mai à Rue.
BS-POM : 2 les 14 et 21 mai
1 le 5 juillet, 3 les 8 et 11, 9 le 14, 12 le 17, 23 le 22, +70 le 23, 50 le 26
11 le 5 août, +16 le 9, 27 le 14, 20 le 17, +10 le 23, 7 le 26
5 le 9 sept., 2 le 17, 1 le 24.
Estrèes-Mons : 1 le 28 août, 3 le 16 sept.

CHEVALIER CULBLANC Tringa ochropus
BS-POM : 1 le 13 avril, 2 en juin, 1 le 4 juillet, 2 le 5, 1 du 7 au 10, 2 les 14 et 18, 1 le 24, 2 les 19 et 20 août, 6 le 6 sept.
1 le 15 avril à Daours.
Estrèes-Mons : 3 le 17 juin, 1 le 14 oct.
Fouencamps : 1 le 23 avril, 1 les 2 et 12 mai, 2 le 25 juillet, 1 le 16 août, 2 le 17, 4 le 27, 3 le 5 sept., 2 les 8 et 9.
Le Hamel : 4 le 5 août, 1 du 21 au 25.
Rue : 20 le 8 août, 1 le 6 sept.

CHEVALIER SYLVAIN Tringa glareola
HA : 1 le 30 avril, 20 le 3 juin
3 le 12 mai à Fouencamps, 8 le 13 mai à Rue et passage nocturne vers le N.
POM : 2 en juin, 1 les 2 et 5 juillet, 1 les 14 et 17, 4 le 18, 1 le 12 août, 3 le 19, 2 le 20, 1 le 22.

CHEVALIER GUIGNETTE Tringa hypoleucos
Fouencamps : 3 (1ers) les 24 et 25 avril, 1 du 30 avril au 2 mai, 2 du 3 au 10 mai, 3 le 17, 1 du 7 au 21 juillet, 4 le 3 août, 1 les 7 et 16, 2 le 17, 1 les 20 et 27, 1 les 4 et 5 sept., 2 le 6, 1 le 9.
HA : 2 les 30 avril et 3 sept., 1 les 17 sept. et 15 oct.
Amiens : 1 le 2 mai, 2 le 29.
BA : 1 le 13 mai, 8 le 15.
Rue : 10 le 13 mai, 5 le 8 sept.
BS-POM : 3-4 le 14 mai, 2 le 28, 2 en juin et le 11 juillet, 7 les 12 et 14 juillet, 8 le 17, 10 les 21 et 28, 13 le 29, net passage le 30, 28 le 1er août, 16 les 11 et 15, 19 le 19, +24 le 20, 8 le 21, 2 le 9 sept., 1 le 17, 1 les 1er et 7 oct.
1 le 3 mai à Boves et 2 le 14 à Picquigny.
Estrèes-Mons : 11 le 13 juillet, 1 les 28 août et 16 sept.
Le Hamel : 2 le 5 août, 1 les 14 et 21.
1 les 12 et 13 août à Cléry-sur-Somme.
En résumé, passage prénuptial du 24 avril au 29 mai et postnuptial du 7 juillet au 15 oct.

BECASSEAU MAUBECHE Calidris canutus
BS-POM : 3 le 10 avril, 20 le 12, 120 le 7 mai, 200 le 14, 150 le 21, 13 en juin, 1 le 11 juillet, 7 le 16, 20 le 23, 10 le 6 août, 30 le 19, 58 le 20, 50-100 les 4 et 6 sept., 160 le 17, 250 le 1er oct., 50 le 7.
2 en vol vers le N le 13 avril à Quend-Plage, 100 le 15 mai en BA.

BECASSEAU MINUTE Calidris minuta
1 le 3 juin au HA.
BS-POM : 1 le 25 juillet, 5 les 26 et 27, 7 le 28
3 du 7 au 11 août, 4 le 15, 7 le 17, 6 le 19, 10 le 21, 6 le 23, +4 le 26
2 les 6 et 17 sept., 6 le 1er oct.

BECASSEAU DE TEMMINCK Calidris temminckii
POM : 1 le 20 août, 2 le 21, 1 le 22 (Ph. Biet, E. Cado, G. Flohart, O. Hernandez, D. Lutaud, E. Mercier, T. Rigaux et F. Sueur).

BECASSEAU VARIABLE Calidris alpina
BS-POM : 300 le 21 janvier, 1000 le 12 février, +1200 le 12 mars, noté les 4 et 21 mai, 15 en juin, 25 le 8 juillet, 35 le 11, 60 le 21, 100 le 23, +100 le 9 août, 115 le 11, 250 le 19, +50 le 9 sept., 25 le 17, +20 le 24, 200 le 1er oct., 65 le 15, 2000 le 2 déc.
HA : 13 le 30 avril, 3 le 15 juin, +5 le 1er oct.
3 le 8 août à Rue.

BECASSEAU COCORLI Calidris ferruginea
BS-POM : 1 les 16 et 22 juillet, 2 du 23 au 26
3 le 1er août, 4 le 5, +5 le 8, 3 le 14, 11 le 21
10 le 8 sept., 1 le 24, 2 le 28 oct.

BECASSEAU SANDERLING Calidris alba
Noté le 12 février à Fort-Mahon.
BS-POM : 32 le 15 février, 1 le 10 avril, 50 le 7 mai, 4 le 14 juillet, 2 le 28, 1 les 8 et 15 août, 2 le 19, 50 le 22, 100 les 9 et 17 sept., 20 le 24, 100 le 1er oct.
Quend-Plage : 1 le 13 avril, 4 le 31 déc.
BA : 1 le 15 mai, 19 le 25 août.
1 le 15 juin au HA.

COMBATTANT Philomachus pugnax
BS-POM : 1 le 13 février, 35-40 le 13 avril, 3 en juin, 8 le 10 juillet, 6 du 15 au 17, 13 le 26, 2 du 5 au 9 août, 3M. le 10, 1 du 11 au 23, 5 le 5 sept.
24 le 13 mai en BA.
Rue : 6 les 13 et 15 mai, +44 le 8 août, 9 le 24, 15 le 6 sept.

AVOCETTE Recurvirostra avosetta
BS-POM : 1 le 13 février
5 le 11 mars, 23 les 26 et 27
32 le 2 avril, 100 du 5 au 9
nidification : 52 couples au total au POM
2 accouplements le 11 avril, 50 nids dénombrés le 11 mai, 3 nichées totalisant 9 pulli éclosent le 16, dernière éclosion d'1 pullus le 11 juillet.
Après la nidification, une grande partie des individus quittent rapidement la région : 54 le 12 juillet, 49 le 28, 47 le 5 août, 20 le 10, 14 le 23, 3 le 6 sept., 7 le 1er oct.
16 le 15 juin au HA.
A l'intérieur, 1 le 17 juin à Estrèes-Mons.

OEDICNEME CRIARD Burhinus oedicnemus
1 le 16 avril à Vignacourt, 1 chanteur les 19 mai et 6 oct. à Saint-Gratien, 1 le 22 mai au Hamel, 2 très jeunes pulli le 28 sept. à Villers-Bretonneux.

GRAND LABBE Stercorarius skua
BS : 1 trouvé mort le 12 mars, 2 le 25, 1 trouvé mort le 4 avril, 1 le 4 sept.
1 le 19 août à Quend-Plage, 1 vers le 30 oct. au Hourdel, 1 trouvé mort le 12 nov. sur le Littoral picard.

LABBE PARASITE Stercorarius parasiticus
1 trouvé mort le 26 février sur le Littoral picard.
BS-POM : 1 ad.(phase claire) et 1 juv. les 7 et 8 août, 3 le 9, 1 juv. le 22, 5 le 4 sept., 6 (phase claire et sombre) le 6.
1 ad. (phase sombre) trouvé blessé le 12 août à Cayeux-sur-Mer, 1 (phase sombre) le 25 en BA, 1 le 15 oct. à Quend-Plage.

GOELAND MARIN Larus marinus
BS-POM : 1 ad. le 2 avril, 10 le 22 juin, 1 subad. du 30 juin au 9 juillet, 2 ad. et 2 subad. le 10 juillet, 140 le 25

août, 30 le 2 déc., 50 le 25.
A l'intérieur, 3 en vol vers le S.SE le 11 sept. à Saveuse (Ph. Thiery).

GOELAND BRUN Larus fuscus
BS-POM : 100 le 22 janvier, 30 le 10 avril, noté le 4 juin, 1 ad. graellsi du 30 juin au 6 juillet, 17 ad. le 10 juillet, 20 ad. et subad. le 11, 22 ad. et subad. le 12, 700 (surtout graellsi) le 1er oct.
30 en vol vers le N le 11 avril à Quend-Plage.
A l'intérieur, 3 ad. et 2 im. le 7 mai à Fouencamps.

GOELAND ARGENTE Larus argentatus
+2000 le 7 août au POM et 600 le 25 déc. en BS, seuls recensements de cette espèce effectués cette année sur le Littoral picard.
Des individus à pieds jaunes attribués à la sous-espèce michaellis d'après la couleur du manteau légérement plus sombre qu'argenteus ont été observés à plusieurs reprises sur le Littoral picard :
- Quend-Plage : 4 le 22 août (G. Flohart, O. Hernandez et T. Rigaux)
- BA : 4 le 25 août (O. Hernandez et T. Rigaux)
- Fort-Mahon : 1 le 28 août, 6 le 29, 1 le 30, 3 le 31 (O. Hernandez et T. Rigaux)
- BS : 1 le 15 oct. (T. Rigaux)

Les observations de cette espèce à l'intérieur ont été nettement plus nombreuses et étalées dans le temps qu'en 1977 :
- 1 ad. le 22 janvier à Crouy-Saint-Pierre, 1 ad. le 30 à Vaire-sous-Corbie, 1 ad. 2 im. le 20 février au Hamel, 1 ad. le 26 à Bellancourt, 1 subad. 6 im. le 5 mars à Cléry-sur-Somme.
- Saveuse : 2 le 28 avril, 37 le 28 sept., 9 le 22 oct.
- Amiens : 1 en vol vers l'W le 16 juin, 5 ad. 5 im. en vol vers l'W le 3 août, 1 subad. le 28 sept.
- Fouencamps : 5 le 21 juillet, 10 le 24, 9 le 2 sept., 1 le 10, 3 le 13, 5 le 22, 8 le 26, 1 le 25 nov.
- 1 le 17 sept. à Francières, 2 le 27 à Longueau.

Une grande partie de ces observations doivent se rapporter à des oiseaux qui vont se nourrir sur la décharge de Sains-en-Amiènois où malheureusement un seul recensement a été effectué : 200 le 3 déc.

GOELAND CENDRE Larus canus
BS-POM : quelques individus (ad., subad. et im.) le 30 juin et le 5 juillet, très nombreux en août, 3000 le 1er oct., 800 le 2 déc., 350 le 25.
1 ad. le 13 mai à Rue.
A l'intérieur, 10 le 12 février à Boves, 1 le 17 au Hamel, noté le 19 à Amiens, 1 ad. les 5 et 11 mars à Cléry-sur-Somme.

MOUETTE MELANOCEPHALE Larus melanocephalus
1 ad. le 16 juillet en BS (J. Mouton).

MOUETTE RIEUSE Larus ridibundus
150 (1/3 ad., 2/3 im.) le 5 février à Fouencamps.
Colonie d'environ 105 couples à Cléry-sur-Somme le 4 mai.
BS : 130 le 22 juin et 400 le 25 déc., il s'agit des individus présents dans la journée et non pas de ceux qui se regroupent au dortoir.
Cléry-sur-Somme (dortoir) : 350 le 28 oct., 1000 à 1500 début déc.
Rue : 100 le 6 mars, +400 ad. (au moins 200 nids) le 13 mai.
Seulement 730 en vol vers le dortoir de la BS le 2 déc. à Saint-Valery-sur-Somme.

MOUETTE PYGMEE Larus minutus
2 trouvées mortes le 26 février sur le Littoral picard.
BS : 1 im. trouvé mort le 4 avril, 11 le 10.
Quend-Plage : 200 en vol vers le N le 9 avril (O. Hernandez et T. Rigaux), 26 (dont 17 en vol vers le N) le 11, 2 le 13.
Fort-Mahon : 3 le 10 avril, 2 le 12.
1 im. le 30 avril au HA, 4 ad. et 9 im. le 13 mai à Rue.

MOUETTE TRIDACTYLE Rissa tridactyla
BS : 1 ad. le 4 avril, 20 le 15 juillet, 40 les 8 et 20 août, notée les 4 et 6 sept.
Fort-Mahon : 1 im. le 8 avril, 12 le 14 juillet.
Quend-Plage : 1 le 9 avril, notée le 10 déc.
BA : 4 le 16 août, 25 le 25.

GUIFETTE NOIRE Chlidonias niger
Fouencamps : 3 le 24 avril, 4 le 25, 1 le 7 mai, 8 le 12, 1 les 17 et 28, 1 le 28 juin.
100 le 26 avril à Boismont (C. Delahoche et Y. Flament), 1 le 13 mai en BA, 3 le 14 à Belloy-sur-Somme.
BS-POM : 5 les 7 et 21 mai, 20 le 23 juillet, 80 le 6 août, 2 les 7 et 8, 2 le 19, 5 le 20.
18 le 13 mai à Rue, 1 le 13 août au HA.

GUIFETTE LEUCOPTERE Chlidonias leucopterus
1 le 8 sept. à Fouencamps (G. Neveu).

GUIFETTE MOUSTAC Chlidonias hybrida
BS-POM : 2 le 19 juillet (Ph. Biet)
8 le 21 août (E. Cado, G. Flohart, O. Hernandez, D. Lutaud et T. Rigaux), 4 le 28
4 les 5 et 8 sept.

STERNE PIERREGARIN Sterna hirundo
1ère : le 13 avril à Quend-Plage.
BS-POM : 50 le 21 mai, 17 le 22 juin, 3 le 2 juillet, 2 les 11 et 12, 18 le 16, 70 à 80 le 20, 150 les 21 juillet et 11 août, 160 le 22 août, 250 le 23, 25 le 17 sept.
4 le 24 sept. au Hourdel.

STERNE ARCTIQUE Sterna paradisea
Une partie des Sternes indéterminées doit correspondre à cette espèce observée seulement de façon certaine cette année à 2 reprises au POM : notée les 30 juillet (Y. Ridel) et 6 août (Ph. Biet et X. Commecy).

STERNE NAINE Sterna albifrons
BS-POM : notée le 30 juillet, 5 le 6 août, 12 le 19, 4 le 22, 1 le 17 sept., 2 le 24, 1 im. trouvé mort (cadavre ancien) le 12 nov.
1 ad. nourrit à 3 reprises 1 juv. volant le 22 août ; chez les Sternes, le nourrissage des jeunes se poursuit fréquemment en migration.
BA : 7 le 13 août, 4 le 18.
1 le 1er oct. au HA.

STERNE CAUGEK Sterna sandvicensis
BS-POM : 1 les 7 et 10 avril, 3 le 21 mai, notée le 1er juillet, 3 le 7, 60 le 16, 10 les 20 et 21, 10 le 6 août, 400 le 8, 150 le 26, 20 le 17 sept., 8 le 25, 3 le 1er oct.
Quend-Plage : 15 le 9 avril, 2 les 11 et 13, 18 le 8 oct.
30 le 15 juin au HA, 1 le 24 sept. à Mers-les-Bains.
1 trouvée morte (cadavre ancien) le 12 nov. sur le Littoral picard.

PINGOUIN TORDA Alca torda
Littoral picard : 37 trouvés morts le 26 février, 10 trouvés morts le 4 avril...
5 le 22 oct. à Quend-Plage.

GUILLEMOT DE TROIL Uria aalge
Littoral picard : 37 trouvés morts dont 1 en plumage nuptial de la forme bridée le 26 février, 13 trouvés morts le 4 avril, 1 trouvé le 12 nov.

MACAREUX MOINE Fratercula arctica
1 trouvé mort le 25 février au Hourdel, 1 autre le 4 avril à Quend-Plage.

PIGEON COLOMBIN Columba oenas
Saint-Gratien : chanteurs notés toute l'année, 3 couples nicheurs.
Noté le 19 février au cimetière de la Madeleine à Amiens.
Rue : 2 les 21 janvier et 6 mars, noté le 15 mai.
2 les 5 mars et 15 avril à Corbie, 2 le 29 avril à Vaire-sous-Corbie, 2 le 2 mai à Velennes...
32 le 5 mars dans les dunes du Marquenterre.
BS-POM : 1 les 4 mai et 11 juillet, 2 le 1er août, 8 (dont 5 migrateurs provenant probablement de Grande-Bretagne) le 2 déc., 2 le 10.
14 le 2 déc. à Vercourt, 7 le 3 à Thennes.

PIGEON RAMIER Columba palumbus
Nicheur commun (Amiens, POM...).
80 le 21 janvier à Rue.
Le Hamel : 100 en vol vers le SW le 29 janvier, 130 le 19 mars, 400 le 12 nov.
90 le 5 mars à Sailly-Laurette et 100 à Eterpigny, 150 le 6 en forêt de Crécy.
Cléry-sur-Somme (dortoir) : 100 le 5 mars, 200 le 19, 50 le 9 déc.
Petit mouvement vers le S noté le 26 août à Rue.

TOURTERELLE DES BOIS Streptopelia turtur
1ère : 1 chanteur le 23 avril à Guyencourt-sur-Noye.
Dernières : 3 le 17 sept. au POM.

TOURTERELLE TURQUE Streptopelia decaocto
Nicheuse commune (18 couples à Corbie...).

COUCOU GRIS Cuculus canorus
1er : 1 chanteur le 14 avril à Fouencamps
Dernier : le 21 août au POM.

HIBOU MOYEN-DUC Asio otus
1 les 16 avril et 1er oct. en forêt de Crécy, 1 le 19 avril à Saint-Gratien, 1 chanteur le 22 à Grivesnes (Ainval-Septoutre), 1 trouvé mort le 1er août à Bacouel-sur-Selle, 1 le 16 août au POM, 1 le 18 nov. au Crotoy.

HIBOU DES MARAIS Asio flammeus
Le Hamel : 1 les 24 et 26 janvier, 3 le 27.
1 F. ad. trouvée morte le 2 avril à Ponthoile.
HA : 1 le 30 avril, 2 le 10 déc.

CHOUETTE CHEVECHE Athene noctua
Localités d'observation : Grivesnes (1 chanteur le 22 avril), Le Hamel (janvier et février), Nampty (janvier), POM (juillet), Rue (juillet, 3 chanteurs le 24 déc.), Saleux (janvier), Saint-Gratien (février, avril et oct.), Saint-Valery-sur-Somme (déc.) et Saveuse (juin et oct.).

CHOUETTE HULOTTE Strix aluco
Localités d'observation : Blangy-Tronville (juillet), Fouencamps (sept. et nov.), Grivesnes (15 dont des chanteurs le 22 avril, 3 chanteurs le 22 oct.), Noyelles-sur-Mer (juin), Rue (mars, juillet et déc.), Saint-Quentin-en-Tourmont (août) et Saveuse (février).

CHOUETTE EFFRAIE Tyto alba
3 trouvées mortes sur la route Roye-Amiens le 5 mars.
1 F. avec 1 plaque incubatrice trouvée morte en mars à Dury (J.M. Thiery).
1 (phase sombre : guttata) trouvée morte le 3 avril entre Saveuse et Ferrières (M. Duquef).
Autres localités d'observation : Amiens (cimetière de la Madeleine, Cité Scolaire, Longpré, place Dewailly et Saint-Leu), Aubigny (nov.), Blangy-Tronville (nov.), Camon (janvier, mai et nov.), Corbie (janvier, mars, mai et juin), Daours (février et nov.), Grivesnes (avril), Hébécourt (mars), Le Crotoy (oct.), Le Hamel (mars), Saint-Gratien (déc.) et Saint-Quentin-en-Tourmont (juillet et août).

ENGOULEVENT D'EUROPE Caprimulgus europaeus
1 le 26 juillet au POM (F. Froissart).

MARTINET NOIR Apus apus
1ers : le 22 avril à Amiens, le 23 à Cayeux-sur-Mer et le 24 à Yseux.
Dernier : le 11 sept. à Saint-Valery-sur-Somme.

MARTIN-PECHEUR Alcedo atthis
Observé toute l'année ; signalé en période de nidification (mai-juin) à Fouencamps et Noyelles-sur-Mer.

ROLLIER D'EUROPE Coracias garrulus
1 du 14 au 23 juillet au POM (F. Froissart et M. Jeanson).

HUPPE FASCIEE Upupa epops
1 le 7 mai à Fouencamps.
Les 3 données du POM concernent des migrateurs : 1 en vol vers le SW le 19 août, 1 le 26 et 1 le 31.

PIC VERT Picus viridis
PIC EPEICHE Dendrocopos major
Espèces présentes toute l'année, pas de données significatives.

PIC EPEICHETTE Dendrocopos minor
Espèce présente toute l'année.
3 couples le 22 avril au bois d'Aveluy.

COCHEVIS HUPPE Galerida cristata
+30 le 13 février à la Cité scolaire à Amiens.
Migrateurs (espèce absente en période de nidification) : 1 le 22 février à Vaire-sous-Corbie et 1 le 5 mars à Fouilloy.
Signalé en période de nidification à Amiens (Port d'Aval...) et Corbie (où l'espèce n'était pas connue les années précédentes.

ALOUETTE DES CHAMPS Alauda arvensis
200 le 21 janvier à Rue, 350 le 17 février au Hamel.
Passages vers le S le 19 février après de fortes chutes de neige.
Nicheuse très commune (POM...).
610 en migration en 4h15 le 2 déc. en BS et au POM ainsi qu'un stationnement de 550.
Nette migration vers le S le 31 déc. à Quend-Plage lors du coup de froid.

ALOUETTE HAUSSECOL Eremophila alpestris
BS : 3 le 11 février, 17 le 12.
Le Hourdel : 5 le 10 nov., 3 le 10 déc.

HIRONDELLE DE RIVAGE Riparia riparia
1ère : le 15 mars à Boves (T. Rigaux).
Importante colonie signalée le 7 juin à Argoeuves.
300 à 400 le 4 sept. en BS.
Nette migration du 10 au 22 sept. à Fouencamps.
Dernières : 2 le 1er oct. à Saint-Valery-sur-Somme.

HIRONDELLE DE CHEMINEE Hirundo rustica
1ères : le 29 mars à Boves.
Cette espèce est encore peu abondante dans la Somme jusqu'au 12 avril et devient plus fréquente à partir du 15.
Nicheuse commune (POM, Saint-Quentin-en-Tourmont...).
7 nids à la SICADA à Ailly-sur-Somme pour 12 en 1977.
1 ad. nourrissant 1 juv. hors du nid le 18 sept. à Vaux-sur-Somme.
Nette migration du 10 au 22 sept. à Fouencamps.
Rétromigration le 1er oct. en BS et au POM par un vent de N.NE force 3 à 4, sans doute sous l'influence du redoux après

plusieurs jours pluvieux (G. Neveu, F. et M. Sueur).
Dernières : 2 le 28 oct. en BS.

HIRONDELLE DE FENETRE Delichon urbica
1ère : le 10 avril à Cayeux-sur-Mer.
Nicheuse commune (Amiens...).
77 nids à la Cité scolaire à Amiens au lieu de 90 en 1977.
Nette migration du 10 au 22 sept. à Fouencamps.
Retromigration le 1er oct. en BS et au POM par un vent de N.NE force 3 à 4, sans doute sous l'influence du redoux après plusieurs jours pluvieux (G. Neveu, F. et M. Sueur).
Dernières : le 7 oct. à Corbie.

PIPIT DES ARBRES Anthus trivialis
1ers : 1 le 15 avril à Daours, quelques individus dont 2 chanteurs le 16 en forêt de Crécy.

PIPIT FARLOUSE Anthus pratensis
+50 le 13 avril en BS.
Signalé nicheur à Famechon et au POM.

PIPIT SPIONCELLE Anthus spinoletta
- sous-espèce non déterminée
  Fouencamps : 1 les 30 janvier et 5 février, 5 le 12 février.
  1 les 10 et 11 juillet au POM.
- type A. sp. spinoletta
  1 le 21 février à la Faculté des Sciences d'Amiens.
- maritime A. sp. petrosus
  BS-POM : 1 les 26 février et 25 mars, 1 le 4 juin, noté le 3 août, 5 le 28 oct., 2-3 le 2 déc.
  Il faut remarquer qu'une éventuelle nidification sur les falaises du sud du Littoral picard n'est pas impossible.

BERGERONNETTE PRINTANIERE Motacilla flava
- type M. fl. flava
  Dernières : le 23 sept. à Estrèes-Mons.
- flavéole M. fl. flavissima
  3 M. le 30 avril au HA.

BERGERONNETTE DES RUISSEAUX Motacilla cinerea
Notée jusqu'en mi-mars et à partir de début août le long de toutes les vallées.
1 couple nicheur à Amiens et 1 autre à Famechon.
1 individu le 14 mai à Long-le-Catelet.

BERGERONNETTE GRISE Motacilla alba
- type M. a. alba
  3 en vol vers le NE le 6 mars à Rue.
  Nicheuse commune (Vaux-sur-Somme...).
  1 couple nourrissant encore des pulli au nid le 21 août au POM (F. Sueur).
- de Yarrel M. a. yarrelli
  BS-POM : 1 les 14 et 28 janvier, 1 le 11 mars, 1 F. le 2 juillet, 1 fin juillet.
  1 le 13 juillet à Boves.

PIE-GRIECHE GRISE Lanius excubitor
Le Hamel : 1 le 10 janvier, 1 les 11 et 17 février, 1 le 19 mai.
Fouencamps : 1 les 5 février et 3 mars, 1 le 10 mai, 1 les 7 août et 24 sept., 1 les 27 et 31 oct., 1 le 25 nov.
Boves : 2 le 12 février, 1 le 3 mai, 4 le 16 juin, 3 juv. le 18, 1 ad./2 juv. et 1 ad./1 nid le 26...
1 le 6 mars à Camon.
Rue : 1 le 31 mars, 2 ad. nourrissent 1 juv. le 24 juin.
1 le 3 sept. à Saveuse, 1 le 14 oct. à Cléry-sur-Somme, espèce signalée le 30 à La Chaussée-Tirancourt, 1 le 1er déc. à Amiens, 2 le 23 à Sailly-Laurette.

TROGLODYTE Troglodytes troglodytes
Nicheur commun (Saint-Quentin-en-Tourmont...).

ACCENTEUR MOUCHET Prunella modularis
Chanteurs notés dès janvier à Amiens. Espèce nicheuse commune.

TRAQUET TARIER Saxicola rubetra
1 le 30 avril au Hamel.
POM : 1 ad./1 nid le 4 juin, 1 le 17 sept.
15 le 5 sept. en BS.

TRAQUET PATRE Saxicola torquata
Hivernage : 1M. le 3 février à Vaux-sur-Somme, 1M. le 26 au Crotoy, 1M. 1F. le 3 déc. à Ault (Bois de Cise), 1M. le 31 à Corbie.
2 couples le 12 avril à Fort-Mahon.

TRAQUET MOTTEUX Oenanthe oenanthe
1 le 27 février à Saint-Gratien.
Il faut noter qu'une observation hivernale avait déjà été effectuée dans la Somme : 1 le 30 décembre 1971 à Cayeux-sur-Mer (Kérautret, Le Héron 1972 (4) 11-23).
Il faut attendre le 4 avril pour noter d'autres individus de cette espèce.
Migration prénuptiale du 4 avril au 19 mai et postnuptiale du 25 août au 15 oct. (à cette date : 1M. au HA).
Des données de fin mai et début août au POM peuvent correspondre à une nidification locale.

ROUGEQUEUE NOIR Phoenicurus ochruros
1 hivernant les 27 et 28 janvier à la Cité scolaire à Amiens.
Les 1ers migrateurs arrivent dans les derniers jours de mars : le 26 à Corbie et Thennes, le 30 à Amiens et Saint-Gratien, le 31 au Hamel.
Nicheur commun (Arrest, 1 coupl au POM...).
Dernier : le 6 nov. à Fouencamps.

ROUGEQUEUE A FRONT BLANC Phoenicurus phoenicurus
1er : 1 chanteur le 20 avril à Amiens (rue Wulfran Warmé).
1 chanteur du 11 mai au 4 juin à Saint-Gratien.
1 couple/2 juv. le 20 juillet en forêt de Crécy.
Migration notée les 23 et 24 août à Fort-Mahon et au POM.

ROUGEGORGE Erithacus rubecula
Nicheur commun (Amiens, Thennes...).

ROSSIGNOL PHILOMELE Luscinia megarhynchos
1ers : 1 chanteur le 22 avril à Boves, 1 autre à Corbie.
Nicheur commun.

GRIVE LITORNE Turdus pilaris
Rue : 180 le 21 janvier, 50 le 25 déc.
500 le 21 janvier dans les dunes du Marquenterre.
Migration vers le S de plusieurs centaines du 11 au 13 février à Fort-Mahon lors d'un coup de froid.
Dernières : le 18 mars à Boves.
1ères : le 21 oct. à Saint-Gratien, le 22 au Hamel.

MERLE A PLASTRON Turdus torquatus
Amiens : 1 le 17 mai, 1F. le 9 oct.

MERLE NOIR Turdus merula
Nicheur très commun (Amiens, Cléry-sur-Somme, Corbie, Fouencamps, Le Hamel, Saint-Quentin-en-Tourmont...).
1 couple nourrit encore des pulli au nid le 26 août au POM (F. Sueur), Géroudet (1963, Les Passereaux II) signale ce fait comme une exception.
Nette migration le 31 déc. à Quend-Plage lors du coup de froid.

GRIVE MAUVIS Turdus iliacus
Rue : 300 le 21 janvier, 80 le 6 mars.
150 le 21 janvier dans les dunes du Marquenterre.
Passage vers le S de plusieurs milliers du 11 au 13 février à Fort-Mahon lors d'un coup de froid.
Des chanteurs le 26 mars à Saint-Gratien.
Dernières : 6 le 29 mars à Boves.
1ères : le 12 oct. à Saint-Gratien.
+100 le 1er nov. au Hamel.

GRIVE MUSICIENNE Turdus philomelos
Nicheuse commune (Fouencamps, Saint-Quentin-en-Tourmont...).

GRIVE DRAINE Turdus viscivorus
1er chanteur le 30 janvier. Nicheuse nettement moins commune que la précédente.

BOUSCARLE DE CETTI Cettia cetti
Nicheuse commune sédentaire.

LOCUSTELLE LUSCINIOIDE Locustella luscinioides
1ère : 1 chanteur le 16 avril à Boves.

LOCUSTELLE TACHETEE Locustella naevia
1ères : 1 chanteur le 28 avril à Boves, 1 autre le 29 à Vaux-sur-Somme.
5 chanteurs le 27 juillet dans une clairière de la forêt de Crécy.

PHRAGMITE DES JONCS Acrocephalus schoenobaenus
1er : le 18 mars à Boves.
Nicheur (POM...).

ROUSSEROLLE VERDEROLLE Acrocephalus palustris
1ère : le 13 mai à Rue (J. Mouton).
Notée en juin à Amiens (La Providence) et à Saveuse.

1 chanteur le 13 juillet sur les bords d'un bassin de décantation à Estrèes-Mons (F. et M. Sueur).

ROUSSEROLLE EFFARVATTE Acrocephalus scirpaceus
1 le 5 mai à Boves, 1 le 4 juin au POM où l'espèce est rarement notée.
Nicheuse (Noyelles-sur-Mer...).
Dernière : le 5 sept. à Fouencamps.

ROUSSEROLLE TURDOIDE Acrocephalus arundinaceus
1ères : chanteurs le 3 mai à Boves, 1 chanteur le 4 à Bray-sur-Somme.
Nicheuse (Boves...).

HYPOLAIS ICTERINE Hippolais icterina
2 chanteurs le 7 juin à Argoeuves (E. Fourcy et J.C. Robert).

HYPOLAIS POLYGLOTTE Hippolais polyglotta
1 le 5 juillet à Saveuse.
POM : 3 le 12 juillet, 1 couple nicheur (R. Buchet).

FAUVETTE DES JARDINS Sylvia borin
1ère : le 22 avril à Aveluy.

FAUVETTE A TETE NOIRE Sylvia atricapilla
1ère : 1 chanteur le 27 mars
Nicheuse (Fouencamps, Rue...).

FAUVETTE BABILLARDE Sylvia curruca
1ères : 1 le 4 mai à Amiens, 1 chanteur le 7 entre Boves et Longueau.
1 chanteur le 15 mai à Rue, notée du 27 mai à août à Albert,
1 chanteur le 13 juillet à Cléry-sur-Somme.

FAUVETTE GRISETTE Sylvia communis
1ère : le 4 mai au POM.
Nicheuse (Cléry-sur-Somme, POM...).

CISTICOLE DES JONCS Cisticola juncidis
Disparition de la population nicheuse de Noyelles-sur-Mer après le coup de froid de février.
1 chanteur le 9 juillet à Forest-Montiers, 1 chanteur du 19 août au 24 sept. au POM (2 individus le 21 août) ; ces observations peuvent correspondre à des individus originaires de régions plus méridionales et peuvent être à l'origine de la recolonisation de ce secteur de la Somme par cette espèce, espoir anéanti par la vague de froid de fin décembre 1978-janvier et février 1979.

POUILLOT FITIS Phylloscopus trochilus
1ers : assez nombreux chanteurs le 2 avril au POM.
Nicheur (Saveuse...).
Dernier : le 4 oct. à Boves (E. Mercier).

POUILLOT VELOCE Phylloscopus collybita
Hivernage noté même lors de la vague de froid en février :
- Le Hamel : 1 chanteur le 15 janvier, 2 le 10 février, 1 le 11.
- Amiens : 1 chanteur le 1er février (rue Albéric de Calonne),

1 les 15 et 16 (Faculté des Sciences), 1 le 18 (Cité administrative).
Les 1ers migrateurs sont notés entre les 5 et 11 mars.
Dernier : le 28 oct. à Fouencamps.

POUILLOT SIFFLEUR Phylloscopus sibilatrix
1er : 1 chanteur le 7 mai au bois du Fau Timon à Boves.
2 le 1er juillet à Cagny (E. Mercier).
Dernier : le 6 sept. en BS.

ROITELET HUPPE Regulus regulus
ROITELET TRIPLE-BANDEAU Regulus ignicapillus
Notés essentiellement en hivernage.

GOBEMOUCHE NOIR Ficedula hypoleuca
Une seule donnée nous est parvenue !!!
1F. le 19 août dans le Marquenterre.

GOBEMOUCHE GRIS Muscicapa striata
Nicheur (Rue, Saveuse...) ; signalé également en période de nidification à Boves, Cagny, Corbie, Famechon et Saint-Quentin-en-Tourmont.
Dernier : le 6 sept. à Rue.

MESANGE A MOUSTACHES Panurus biarmicus
Noyelles-sur-Mer : +16 le 25 juin, cette espèce niche toujours dans cette localité, 4 juv. le 12 août.

MESANGE A LONGUE QUEUE Aegithalos caudatus
Nicheuse (forêt de Crécy...).

MESANGE NONNETTE Parus palustris
Toujours peu signalée (forêt de Crécy...).

MESANGE BOREALE Parus atricapillus
Beaucoup plus commune que la précédente.

MESANGE HUPPEE Parus cristatus
Nicheuse (forêt de Crécy...).

MESANGE NOIRE Parus ater
1 chanteur le 6 mars et 1 ad. mi-juillet en forêt de Crécy.
Espèce notée ça et là en hivernage.

MESANGE BLEUE Parus caeruleus
Nicheuse commune (forêt de Crécy, Sailly-Flibeaucourt...).

MESANGE CHARBONNIERE Parus major
Nicheuse commune (Amiens, Rue...).

SITTELLE TORCHEPOT Sitta europaea
Des chanteurs sont signalés à Amiens (Parc de l'Ancien Evêché), Boismont et en forêt de Crécy.

GRIMPEREAU DES JARDINS Certhia brachydactyla
Nicheur relativement fréquent.

BRUANT PROYER Emberiza calandra
Nicheur assez commun.

BRUANT JAUNE Emberiza citrinella
+100 le 29 janvier à Loeuilly.
1ers chants le 4 mars à Saint-Gratien et le 6 à Rue.
Nicheur assez commun.

BRUANT ZIZI Emberiza cirlus
Amiens :
- Cité scolaire (où cette espèce est notée toute l'année) :
+10 le 5 février, 8 à 10 le 3 avril, 3 le 12 nov. ...
- 1M. les 19 février et 11 mars dans le sud de cette localité.
1M. le 5 mars à Saint-Fuscien.

BRUANT DES ROSEAUX Emberiza schoeniclus
Nicheur assez commun.

BRUANT LAPON Calcarius lapponicus
3 en oct. en BS (Ph. Dubois).

BRUANT DES NEIGES Plectrophenax nivalis
Peu noté cette année en BS : 8 le 11 février, 3 le 12.

PINSON DES ARBRES Fringilla coelebs
Nicheur commun.
Le passage de cette espèce a été particulièrement remarqué pendant la 1ère quinzaine d'oct. sur le Littoral picard : par exemple le 8 à Quend-Plage où environ 10 000 petits Passereaux passent en 2h, il s'agit essentiellement de cette espèce mais également de Chardonnerets et de Linottes mélodieuses, il y a peu d'Hirondelles de cheminée (A. et G. Duhamel).
25 en vol vers le SW en 3h45 le 12 nov. en BS et au POM.
Nette migration le 31 déc. à Quend-Plage lors du coup de froid.

PINSON DU NORD Fringilla montifringilla
Cette espèce a été notée dans un grand nombre de localités lors de la vague de froid de février.
Derniers : 3 le 16 avril à Loeuilly.
1ers : 3 le 28 oct. en BS.
plusieurs centaines le 3 déc. à Saint-Gratien, 130 le 9 à Blangy-Tronville.

VERDIER Carduelis chloris
Nicheur commun (Fouencamps...).

CHARDONNERET Carduelis carduelis
Nicheur commun (Rue avec 1 nid/4 oeufs le 15 mai...).
10 en migration vers le S en 3h15 le 10 déc. en BS et au POM.

TARIN DES AULNES Carduelis spinus
15 le 21 janvier dans les dunes du Marquenterre, 30 le 14 février en BS, 1F. le 18 mars à Boves, noté le 18 oct. à Saint-Gratien.

LINOTTE A BEC JAUNE Carduelis flavirostris
Notée en BS les 12 et 13 février ainsi que le 25 déc., 10 le 29 oct. à Noyelles-sur-Mer, notée le 3 déc. à Cayeux-sur-Mer.

A l'intérieur des terres, notée le 9 oct. à Saint-Gratien.

LINOTTE MELODIEUSE Carduelis cannabina
Nicheuse commune (Amiens, POM...).
BS-POM : 31 en migration en 3h45 le 12 nov., 78 en migration en 3h15 le 10 déc.
+1000 le 10 déc. à Cayeux-sur-Mer.

SIZERIN FLAMME Carduelis flammea
1M. 2F. le 30 janvier à Fouencamps.
Amiens : 1M. 2F. le 8 février, 1 les 15 et 16, 1M. 2F. le 18.
Noté le 16 juillet dans les dunes du Marquenterre.

SERIN CINI Carduelis serinus
Hivernage noté même lors de la vague de froid en février :
- Amiens : 4 les 4 janvier et 5 février (Cité scolaire), 1 chanteur le 14 février, 5 le 18.
- 2 le 6 janvier à Albert.
10 le 3 avril à Fort-Mahon.
Dernier : 1 chanteur le 14 oct. à Corbie.

BOUVREUIL PIVOINE Pyrrhula pyrrhula
Nicheur assez commun.

GROS-BEC Coccothraustes coccothraustes
1 le 5 février au bois du Fau Timon à Boves, 1 le 16 avril en forêt de Crécy, noté le 9 oct. à Saint-Gratien.

MOINEAU DOMESTIQUE Passer domesticus
Nicheur très commun.

MOINEAU FRIQUET Passer montanus
Le Hamel : 30 le 30 janvier, 80 le 17 février.
Amiens : 50 à 55 le 5 février (Cité scolaire), 120 le 18 (Cité administrative).
Nicheur assez commun (Sailly-Flibeaucourt...).

ETOURNEAU SANSONNET Sturnus vulgaris
Nicheur commun (Amiens, Corbie...).
Fouencamps : dortoir de quelques milliers le 2 août, 4000 à 5000 le 25 oct.
BS-POM : dortoir de quelques centaines dans les Pins laricios du POM les 15 et 22 août, 97 en migration en 3h45 le 12 nov., 3500 en migration en 4h15 le 2 déc., 602 en migration en 3h15 le 10.
Plusieurs centaines en migration vers le S le 31 déc. à Quend-Plage lors du coup de froid.

LORIOT D'EUROPE Oriolus oriolus
1er : 1 chanteur le 13 mai à Camon.
Dernier : 1 chanteur le 6 août à Saint-Quentin-en-Tourmont.

GEAI DES CHENES Garrulus glandarius
20 les 5 et 19 mars à Loeuilly.
Passage de printemps (voir L'Avocette 1978, 2(2-3-4)70-74) :
- Amiens (Cité scolaire) : 4 en vol vers l'E le 28 avril, 12 en vol vers l'E le 29
- 6 en vol vers l'E le 30 avril à Coisy.
Nicheur.

Passage de 8 individus le 20 oct. à Fouencamps ; il s'agit de la seule mention concernant un passage automnal moindre que celui de 1977 (voir également synthèse de l'Aisne 1978).

PIE BAVARDE Pica pica
Nicheuse (2 couples à Famechon...).

CASSENOIX MOUCHETE Nucifraga caryocatactes
1 le 27 juillet au POM (Ph. Croisy) ; cette observation doit correspondre à un certain erratisme des individus de la population ardennaise comme semble le montrer également celle précoce aussi de 2 individus les 16 et 17 sept. en forêt du Nouvion-en-Thièrache dans l'Aisne (voir L'Avocette 1978, 2(2-3-4)65-69).

CHOUCAS DES TOURS Corvus monedula
Nicheur (Amiens, Corbie...).
30 en vol vers le NW le 25 oct. à Corbie.
BS-POM : 295 en migration en 4 h 15 le 2 déc., 250 (migration nulle) le 10.
500 le 2 déc. à Vercourt.

CORBEAU FREUX Corvus frugilegus
Nicheur : Amiens, La Hotoie 19 couples
rue Victor Hugo 4 "
square Jules Verne 3 nids (occupés ?)
" Saint-Denis pas de nids
20 couples à Boves, 56 couples en une seule colonie à Corbie (2) et Vaire-sous-Corbie (54), 3 couples à Domqueur, 5 couples à Eterpigny, 14 couples à Fouencamps, 8 et 5 couples à Gorenflos, 1 colonie à Lihons, 25 couples à Morlancourt, 10 couples à Yaucourt-Bussus...
BS-POM : 133 en migration en 4h15 le 2 déc., 15 en migration en 3h15 le 10.
300 le 2 déc. à Vercourt.

CORNEILLE NOIRE Corvus corone
- type C. c. corone
Nicheuse assez commune.
- mantelée C. c. cornix
BS-POM : 90 le 22 janvier, 12 le 28 oct., 5 le 12 nov., 35 le 25 déc.

******

ADDITIONS

AIGRETTE GARZETTE Egretta garzetta
POM : arrivée du 2ème individu le 2 mai, 3ème individu du 10 juillet au 18 sept.
formation d'un nid le 5 juillet.
les jeunes sortent du nid le 27 sept., ils sont volants le 15 oct.
1 individu est noté jusqu'en décembre.

******